

建设项目环境影响报告表

(污染影响类)

项目名称：惠州市明宏塑胶制品有限公司建设项目

建设单位（盖章）：惠州市明宏塑胶制品有限公司

编制日期：2025 年 9 月

中华人民共和国生态环境部制

一、建设项目基本情况

建设项目名称	惠州市明宏塑胶制品有限公司建设项目		
项目代码	2509-441305-04-01-181576		
建设单位联系人	柯**	联系方式	158*****
建设地点	惠州市仲恺高新区惠环街道洋里路 8 号加速器厂房二 1 楼之八		
地理坐标	E114°21'6.422", N23°2'11.785"		
国民经济行业类别	C2929 塑料零件及其他塑料制品制造	建设项目行业类别	26-53 塑料制品业 292
建设性质	<input checked="" type="checkbox"/> 新建（迁建） <input type="checkbox"/> 改建 <input type="checkbox"/> 扩建 <input type="checkbox"/> 技术改造	建设项目申报情形	<input checked="" type="checkbox"/> 首次申报项目 <input type="checkbox"/> 不予批准后再次申报项目 <input type="checkbox"/> 超五年重新审核项目 <input type="checkbox"/> 重大变动重新报批项目
项目审批（核准/备案）部门（选填）	/	项目审批（核准/备案）文号（选填）	/
总投资（万元）	100	环保投资（万元）	12
环保投资占比（%）	12	施工工期	--
是否开工建设	<input checked="" type="checkbox"/> 否 <input type="checkbox"/> 是：	用地（用海）面积（m ² ）	1100
专项评价设置情况	表 1 专项评价设置情况		
	专项评价类别	设置原则	项目情况
	大气	排放废气含有毒有害污染物、二噁英、苯并[a]芘、氰化物、氯气且厂界外 500 米范围内有环境空气保护目标的建设项目	项目排放废气不含有毒有害污染物、二噁英、苯并[a]芘、氰化物、氯气等物质，因此无需设置大气专项评价。
	地表水	新增工业废水直接排放建设项目（槽罐车外送至污水处理厂的除外）；新增废水直排的污水集中处理厂	项目无工业废水直排，因此无需设置地表水专项评价。
	环境风险	有毒有害和易燃易爆危险物质存储量超过临界量的建设项目	项目危险物质存储量未超过临界量，因此无需设置环境风险专项评价。
	生态	取水口下游 500 米范围内有重要水生生物的自然产卵场、索饵场、越冬场和洄游通道的新增河道取水的污染类建设项目	项目不涉及取水口，因此无需设置生态专项评价。
	海洋	直接向海排放污染物的海洋工程建设项目	项目不涉及向海洋排放污染物，因此无需设置海洋专项评价。

规划情况	无
规划环境影响评价情况	无
规划及规划环境影响评价符合性分析	无
其他符合性分析	<p>一、选址合理合法性分析</p> <p>项目位于惠州市仲恺高新区惠环街道洋里路8号加速器厂房二1楼之八，根据不动产权证（详见附件3），项目用地用途为工业用地；根据《惠州仲恺高新区国家自主创新示范区（核心区）控制性详细规划》（详见附图12），项目所在地属于工业用地，项目具有水、电等供应有保障，交通便利等条件。本项目所在区域不属于饮用水源保护区范围，项目周围没有风景名胜区、自然保护区、生态脆弱带等。综合分析，本项目的选址可行。</p> <p>二、环境功能区划符合性分析</p> <p>根据《广东省人民政府关于调整惠州市饮用水源保护区的批复》（粤府函〔2014〕188号）、《广东省人民政府关于调整惠州市部分饮用水水源保护区的批复》（粤府函〔2019〕270号）以及《惠州市人民政府关于〈惠州市乡镇级及以下集中式饮用水水源保护区划定（调整）方案〉的批复》（惠府函〔2020〕317号），本项目所在区域不属于水源保护区。</p> <p>项目外排废水为员工生活污水，纳污水体为马过渡河，属于甲子河上游段，潼湖支流之一，水质控制目标为Ⅲ类；区域空气环境功能区划为二类区，环境空气质量达标；声环境功能区规划为3类区，声环境达标。厂址周围无国家、省、市、区重点保护的文物、古迹、名胜风景区、自然保护区等，选址符合环境功能区划的要求。该项目废（污）水、废气、噪声和固体废物通过采取评价中提出的治理措施进行有效治理后，不会改变区域环境功能。则该项目的运营与环境功能区划相符合。</p> <p>三、产业政策符合性分析</p> <p>本项目属于《国民经济行业分类》（GB/T4754-2017）及第1号修改单中</p>

C2929塑料零件及其他塑料制品制造，项目不属于国家《市场准入负面清单》（2025年版）中负面清单项目，也不属于《产业结构调整指导目录（2024年本）》中鼓励类、限制类、淘汰类项目，因此属于允许类项目。

四、与《惠州市人民政府关于印发〈惠州市“三线一单”生态环境分区管控方案〉的通知》（惠府〔2021〕23号）的相符性分析

1、生态保护红线

本项目位于惠州市仲恺高新区惠环街道洋里路8号加速器厂房二1楼之八，项目规划用途为工业用地。选址不涉及自然保护区、风景名胜区、饮用水源保护区、基本农田保护区及其它需要特殊保护的敏感区域，符合生态保护红线要求。

2、环境质量底线

根据现状监测结果可知，项目所在区域大气、声等环境质量能够满足相应功能区划要求。在严格落实各项污染防治措施的前提下，本项目的建设对周边环境影响较小，建成后不会突破当地环境质量底线。

3、资源利用上线

本项目生产过程中所用的资源主要为水、电资源，不属于高水耗、高能耗的产业。项目建成后通过内部管理、设备选择、原辅材料的选用和管理、废物回收利用、污染治理等方面采取合理可行的防治措施，以“节能、降耗、减污”为目标，有效控制污染。项目的水、电等资源利用不会突破区域的资源利用上线。

其他符合性分析

要素 细类	管控要求		本项目情况	符合 性结 论
/	区域 布局 管控	1-1. 【行业/鼓励引导类】鼓励发展智能终端、新型显示、新能源和激光、人工智能、智能装备、医疗器械与大健康、新材料、软件与信息服务等产业。 1-2. 【产业/限制类】入园项目应符合现行有效的《产业结构调整指导目录》、《市场准入负面清单》等相关产业政策的要求以及园区产业定位。 1-3. 【行业/禁止类】严禁引入制革、漂染、专业电镀、化工、造纸等重污染行业以及排放含第一类污染物的项目。 1-4. 【其他/综合类】生产空间禁止建设居民住宅等敏感建筑；与村庄临近的区域应合理设置产业控制带，产业控制带内优先引进无污染的生产性服务业，或可适当布置废气排放量小、工业噪声影响小的产业。	1-1.本项目主要从事手机配件、玩具外壳、医疗器材配件的生产，与鼓励发展产业相符。 1-2.本项目符合现行有效的《产业结构调整指导目录》、《市场准入负面清单》等相关产业政策的要求以及园区产业定位。 1-3.本项目不属于制革、漂染、专业电镀、化工、造纸等重污染行业以及排放含第一类污染物的项目。 1-4.本项目废气达标排放，对敏感点环境影响较小。	相符
	能源 资源 利用	2-1. 【其他/综合类】新建工业项目应达到清洁生产国内先进水平。	2-1. 本项目生产过程中所用的资源主要为水、电资源，不属于高水耗、高能耗的产业。	相符
	污 染 物 排 放 管 控	3-1. 【水/限制类】园区生活污水全部进入市政污水管网，总量从污水处理厂分配。 3-2. 【水/综合类】当地政府应尽快落实潼湖流域水污染物削减措施，改善赤岗桥（潼湖流域）水环境质量。 3-3. 【大气/限制类】强化 VOCs 的排放控制，新建项目 VOCs 实施倍量替代。 3-4. 【固废/综合类】产生、利用或处置固体废物（含危险废物）的入园企业在贮存、转移、利用、处置固体废物（含危险废物）过程中，应配套防扬散、防流失、防渗漏及其它防止污染环境的措施。	3-1. 本项目生活污水经市政污水管网引至惠州市第七污水处理厂进一步处理。 3-2. 本项目无生产废水外排，生活污水纳入惠州市第七污水处理厂进一步处理。 3-3. 本项目 VOCs 实施倍量替代，总量控制指标由惠州市生态环境局仲恺高新区分局进行调配。 3-4. 本项目固体废物（含危险废物）在贮存、转	相符

表 2 生态环境准入负面清单对照分析一览表

要素 细类	管控要求		本项目情况	符合 性结 论
/	区域 布局 管控	1-1. 【行业/鼓励引导类】鼓励发展智能终端、新型显示、新能源和激光、人工智能、智能装备、医疗器械与大健康、新材料、软件与信息服务等产业。 1-2. 【产业/限制类】入园项目应符合现行有效的《产业结构调整指导目录》、《市场准入负面清单》等相关产业政策的要求以及园区产业定位。 1-3. 【行业/禁止类】严禁引入制革、漂染、专业电镀、化工、造纸等重污染行业以及排放含第一类污染物的项目。 1-4. 【其他/综合类】生产空间禁止建设居民住宅等敏感建筑；与村庄临近的区域应合理设置产业控制带，产业控制带内优先引进无污染的生产性服务业，或可适当布置废气排放量小、工业噪声影响小的产业。	1-1.本项目主要从事手机配件、玩具外壳、医疗器材配件的生产，与鼓励发展产业相符。 1-2.本项目符合现行有效的《产业结构调整指导目录》、《市场准入负面清单》等相关产业政策的要求以及园区产业定位。 1-3.本项目不属于制革、漂染、专业电镀、化工、造纸等重污染行业以及排放含第一类污染物的项目。 1-4.本项目废气达标排放，对敏感点环境影响较小。	相符
	能源 资源 利用	2-1. 【其他/综合类】新建工业项目应达到清洁生产国内先进水平。	2-1. 本项目生产过程中所用的资源主要为水、电资源，不属于高水耗、高能耗的产业。	相符
	污染 物排 放管 控	3-1. 【水/限制类】园区生活污水全部进入市政污水管网，总量从污水处理厂分配。 3-2. 【水/综合类】当地政府应尽快落实潼湖流域水污染物削减措施，改善赤岗桥（潼湖流域）水环境质量。 3-3. 【大气/限制类】强化 VOCs 的排放控制，新建项目 VOCs 实施倍量替代。 3-4. 【固废/综合类】产生、利用或处置固体废物（含危险废物）的入园企业在贮存、转移、利用、处置固体废物（含危险废物）过程中，应配套防扬散、防流失、防渗漏及其它防止污染环境的措施。	3-1. 本项目生活污水经市政污水管网引至惠州市第七污水处理厂进一步处理。 3-2. 本项目无生产废水外排，生活污水纳入惠州市第七污水处理厂进一步处理。 3-3. 本项目 VOCs 实施倍量替代，总量控制指标由惠州市生态环境局仲恺高新区分局进行调配。 3-4. 本项目固体废物（含危险废物）在贮存、转	相符

		3-5. 【其他/限制类】园区各项污染物排放总量不得突破规划环评核定的污染物排放总量管控要求。	移、利用、处置过程中，配套防扬散、防流失、防渗漏及其它防止污染环境的措施。 3-5. 本项目污染物排放总量在总量管控要求内。	
	环境 风险 防控	4-1. 【风险/综合类】园区应建立企业、园区、区域三级环境风险防控体系，加强园区及入园企业环境应急设施整合共享，建立有效的拦截、降污、导流、暂存等工程措施，防止泄漏物、消防废水等进入园区外环境。强化园区风险防控。 4-2. 【风险/综合类】生产、使用、储存危险化学品或其他存在环境风险的入园项目应配套有效的风险防范措施，并根据国家环境应急预案管理的要求编制突发环境事件应急预案。	4-1. 本项目将建立有效的拦截、降污、导流、暂存等工程措施。 4-2. 本项目将落实有效的事故风险防范和应急措施，编制突发环境事件应急预案。	相符

因此，本项目建设与《惠州市人民政府关于印发〈惠州市“三线一单”生态环境分区管控方案〉的通知》（惠府〔2021〕23号）和《惠州市人民政府关于印发惠州市“三线一单”生态环境分区管控方案 2023 年度动态更新成果的通知》（惠市环函〔2024〕265 号）不冲突。

五、项目选址与《关于严格限制东江流域水污染项目建设进一步做好东江水质保护工作的通知》（粤府函〔2011〕339号）及（粤府函〔2013〕231号）的相符性分析

《关于严格限制东江流域水污染项目建设进一步做好东江水质保护工作的通知》（粤府函〔2011〕339号）及（粤府函〔2013〕231号）的相符性分析，具体如下：

1、严格控制重污染项目建设：严格执行《广东省东江水系水质保护条例》等规定，在东江流域内严格控制建设造纸、制革、味精、电镀、漂染、印染、炼油、发酵酿造、非放射性矿产冶炼以及使用含汞、砷、镉、铬、铅原料的项目，禁止建设农药、铬盐、钛白粉、氟制冷剂生产项目，禁止建设稀土分离、炼砒、炼铍、纸浆制造业、氰化法提炼产品以及开采、冶炼放射性矿产的项目。

2、强化涉重金属污染项目管理：东江流域内停止审批向河流排放汞、砷、镉、铬、铅等重金属污染物和持久性有机污染物的项目。

3、严格控制支流污染增量：在淡水河（含龙岗河、坪山河等支流）、石马河（含观澜河、潼湖水等支流）、紧水河、稿树下水、马嘶河（龙溪水）等支流和东江惠州博罗段江东、榕溪沥（罗阳）、廖洞、合竹洲、永平等5个直接排往东江的排水渠流域内，禁止建设制浆造纸、电镀（含配套电镀和线路板）、印染、制革、发酵酿造、规模化养殖和危险废物综合利用或处置等重污染项目，暂停审批电氧化、化工和含酸洗、磷化、表面处理工艺以及其他新增超标或超总量污染物的项目。上述流域内，在污水未纳入污水处理厂收集管网的城镇中心区域，不得审批洗车、餐饮、沐足桑拿等耗水性项目。

相符性分析：本项目选址位于惠州市仲恺高新区惠环街道洋里路8号加速器厂房二1楼之八，属于东江流域范围。本项目主要从事手机配件、玩具外壳、医疗器材配件的生产，员工生活污水纳入惠州市第七污水处理厂处理。本项目不属于以上禁批或限批行业，因此，项目选址符合流域限批政策要求。

综上，本项目选址与《关于严格限制东江流域水污染项目建设进一步做好东江水质保护工作的通知》（粤府函〔2011〕339号）及（粤府函〔2013〕231号）的规定不冲突。

六、与《惠州市人民政府关于印发〈惠州市生态环境保护“十四五”规划〉的通知》（惠府〔2022〕11号）的相符性分析

根据《惠州市人民政府关于印发惠州市生态环境保护“十四五”规划的通知》（惠府〔2022〕11号）：

第五章 加强大气环境精细化管理，打造全国空气质量

第二节 大力推进工业源深度治理

加强挥发性有机物（VOCs）深度治理。建立健全全市 VOCs 重点管控企业清单，督促重点行业企业编制 VOCs 深度治理手册，指导辖区内 VOCs 重点监管企业“接单施治”。实施 VOCs 重点企业分级管控，更新建立重点企业分级管理台账。加强低挥发性有机物原辅材料替代，严格执行大宗有机溶剂产品 VOCs 含量限值标准，禁止建设生产和使用高 VOCs 含量的溶剂型涂料、油墨、胶粘剂等项目。落实建设项目 VOCs 削减替代制度，重点推进炼油石化、化工、工业涂装、印刷、制鞋、电子制造等重点行业，以及机动车和油品储运销等领域 VOCs 减排。以加油站、储油库为重点，加强 VOCs 无组织排放控制，加强储罐、装卸、设备管线组件、污水处理厂等通用设施污染源项目管理。大亚湾石化区石油炼制及化工行业全面实施 VOCs 泄漏检测与修复（LDAR）工作，加快应用 VOCs 走航监测等新技术，加快推动车用汽油年销售量 5000 吨以上的加油站开展油气回收在线监控。

第六章 推动水生态系统提质修复，打造河畅水清的水生态景观

二、深化水污染源头治理

持续开展入河排污口“查、测、溯、治”，按照封堵一批、整治一批、规范一批要求，建立入河排污口动态更新及定期排查机制，分类推进入河排污口规范化整治。严格实行东江、西枝江沿岸，淡水河、潼湖、沙河等重点流域水污染型项目限批准入，对存在重大环境问题、未完成污染治理任务的区域实行区域限批，对定点园区外的电镀、印染、化工等重污染项目实行业限批。以国省考断面汇水范围为重点，加强流域内电镀、制革、印染、有色金属、化工等行业企业搬迁和清洁化改造，推进高耗水行业实施废水深度处理回用，推进工业集聚区“污水零直排区”创建。全面推进工业集聚区建设污水集中处理设施并安装在线监控系统。强化农村生活污水治理、畜禽及水产养殖污染防治、种植污染管控，严防禁养区内非法养殖反弹。以惠州港为重点，加强船舶污染物、废弃物接收、转运及处理处置设施建设，不满足船舶水污染物排放要求的 400 总吨以下内河船舶应当完成水污染物收集储存设备改造，采取船上储存、交岸接收的方式处置，确保船舶水污染物达标排放。

相符性分析：本项目主要从事手机配件、玩具外壳、医疗器材配件的生产，员工生活污水纳入惠州市第七污水处理厂处理。项目生产过程中未使用高挥发性有机物原辅材料，注塑工序产生的有机废气经二级活性炭吸附装置处理达标后排放。因此，本项目符合《惠州市人民政府

关于印发《惠州市生态环境保护“十四五”规划》的通知》（惠府〔2022〕11号）要求。

七、与《广东省生态环境厅关于印发〈广东省生态环境保护“十四五”规划〉的通知》（粤环〔2021〕10号）的相符性分析

根据《广东省生态环境厅关于印发〈广东省生态环境保护“十四五”规划〉的通知》（粤环〔2021〕10号）第四章：

第一节 加快实施碳排放达峰行动

珠三角地区禁止新建、扩建水泥、平板玻璃、化学制浆、生皮制革以及国家规划外的钢铁、原油加工等项目。

其他领域新建耗煤项目必须严格实行煤炭减量替代；珠三角禁止新建、扩建燃煤燃油火电机组和企业燃煤燃油自备电站，推进沙角电厂等列入淘汰计划的老旧燃煤机组和企业自备电站有序退出，原则上不再新建燃煤锅炉，逐步淘汰生物质锅炉、集中供热管网覆盖区域内的分散供热锅炉；粤东西北地区县级及以上城市建成区禁止新建35蒸吨/小时及以下燃煤锅炉。

第三节 深化工业源污染治理

大力推进挥发性有机物（VOCs）源头控制和重点行业深度治理。开展原油、成品油、有机化学品等涉VOCs物质储罐排查，深化重点行业VOCs排放基数调查，系统掌握工业源VOCs产生、处理、排放及分布情况，分类建立台账，实施VOCs精细化管理。在石化、化工、包装印刷、工业涂装等重点行业建立完善源头、过程和末端的VOCs全过程控制体系。大力推进低VOCs含量原辅材料源头替代，严格落实国家和地方产品VOCs含量限值质量标准，禁止建设生产和使用高VOCs含量的溶剂型涂料、油墨、胶粘剂等项目。严格实施VOCs排放企业分级管控，全面推进涉VOCs排放企业深度治理。开展中小型企业废气收集和治理设施建设、运行情况的评估，强化对企业涉VOCs生产车间/工序废气的收集管理，推动企业开展治理设施升级改造。推进工业园区、企业集群因地制宜统筹规划建设一批集中喷涂中心（共性工厂）、活性炭集中再生中心，实现VOCs集中高效处理。开展无组织排放源排查，加强含VOCs物料全方位、全链条、全环节密闭管理，深入推进泄漏检测与修复（LDAR）工作。

符合性分析：本项目能耗为电能，来源为市政供电。项目生产过程中未使用高挥发性有机物原辅材料，注塑工序产生的有机废气经二级活性炭吸附装置处理达标后排放。因此，本项目符合《广东省生态环境厅关于印发〈广东省生态环境保护“十四五”规划〉的通知》（粤环〔2021〕10号）要求。

八、与《广东省水污染防治条例》的相符性分析

根据《广东省水污染防治条例》：

第五十条 新建、改建、扩建的项目应当符合国家产业政策规定。

在东江流域内，除国家产业政策规定的禁止项目外，还禁止新建农药、铬盐、钛白粉生产项目，禁止新建稀土分离、炼砒、炼铍、纸浆制造、氰化法提炼产品、开采和冶炼放射性矿产及其他严重污染水环境的项目；严格控制新建造纸、制革、味精、电镀、漂染、印染、炼油、发酵酿造、非放射性矿产冶炼以及使用含汞、砷、镉、铬、铅为原料的项目。

相符性分析：本项目不属于条例规定的禁止生产项目，生产过程中未使用含汞、砷、镉、铬、铅等重金属原料，符合生态环境准入清单要求，因此本项目符合《广东省水污染防治条例》要求。

九、与《广东省大气污染防治条例》的相符性分析

以下内容引用自《广东省大气污染防治条例》：

第二十条 地级以上市人民政府应当组织编制区域供热规划，建设和完善供热系统，对具备条件的工业园区、产业园区、开发区的用热单位实行集中供热，并逐步扩大供热管网覆盖范围。

在集中供热管网覆盖范围内，禁止新建、扩建燃用煤炭、重油、渣油、生物质等分散供热锅炉；已建成的不能达标排放的供热锅炉应当在县级以上人民政府规定的期限内拆除。

第二十六条 新建、改建、扩建排放挥发性有机物的建设项目，应当使用污染防治先进技术。

第二十七条 工业涂装企业应当使用低挥发性有机物含量的涂料，并建立台账，如实记录生产原料、辅料的使用量、废弃量、去向以及挥发性有机物含量并向县级以上人民政府生态环境主管部门申报。台账保存期限不少于三年。

相符性分析：本项目采用电能，生产过程中未使用高挥发性有机物原辅材料，注塑工序产生的有机废气经二级活性炭吸附装置处理达标后排放，企业建成投产后将如实记录台账，因此本项目符合《广东省大气污染防治条例》要求。

十、与《广东省生态环境厅关于印发广东省 2023 年水污染防治工作方案的通知》（粤环函（2023）163 号）的相符性分析

以下内容引用自《广东省 2023 年水污染防治工作方案》：

（六）深入开展工业污染防治。

落实“三线一单”生态环境分区管控要求，严格建设项目生态环境准入。全面推行排污许可制度，加强排污许可执法监管，加大环境违法行为查处力度。推动工业园区建成污水集中处理设施并达标运行，完善园区污水收集管网。各地要针对重点流域工业污染突出问题，构建流域上下游、左右岸协调联动防治机制。加强对涉水工业企业排放废水及受纳水体监测，鼓励电子、印染、原料药制造等产业园区开展工业废水综合毒性监控能力建设。提升工业企业清洁生产水平，优化工业废水处理工艺，抓好金属表面处理、化工、印染、造纸、食品加工等重点行业绿色升级以及工业废水处理设施稳定达标改造。

相符性分析：本项目主要从事手机配件、玩具外壳、医疗器材配件的生产，员工生活污水纳入惠州市第七污水处理厂处理。因此，本项目符合《广东省生态环境厅关于印发广东省 2023 年水污染防治工作方案的通知》（粤环函〔2023〕163 号）要求。

十一、与《广东省人民政府办公厅关于印发广东省 2023 年大气污染防治工作方案的通知》（粤办函〔2023〕50 号）的相符性分析

以下内容引用自《广东省 2023 年大气污染防治工作方案》：

4、推进重点工业领域深度治理。

加强低 VOCs 含量原辅材料应用。应用涂装工艺的工业企业应当使用低 VOCs 含量的涂料，并建立保存期限不得少于三年的台账，记录生产原辅材料的使用量、废弃量、去向以及 VOCs 含量。新改扩建的出版物印刷类项目全面使用低 VOCs 含量的油墨。皮鞋制造、家具制造类项目基本使用低 VOCs 含量的胶粘剂。房屋建筑和市政工程全面使用低 VOCs 含量的涂料和胶粘剂，室内地坪施工、室外构筑物防护和城市道路交通标志（特殊功能要求的除外）基本使用低 VOCs 含量的涂料。

相符性分析：本项目主要从事手机配件、玩具外壳、医疗器材配件的生产，生产过程中未使用高挥发性有机物原辅材料，注塑工序产生的有机废气经二级活性炭吸附装置处理达标后排放，对周围环境影响不大。因此，本项目符合《广东省人民政府办公厅关于印发广东省 2023 年大气污染防治工作方案的通知》（粤办函〔2023〕50 号）的要求。

十二、与《广东省生态环境厅关于印发广东省 2023 年土壤与地下水污染防治工作方案的通知》（粤环〔2023〕3 号）的相符性分析

以下内容引用自《广东省 2023 年土壤与地下水污染防治工作方案》：

（一）加强涉重金属行业污染防控。深化涉镉等重点行业企业污染源排查整治，动态更新污染源排查整治清单。韶关、阳江、清远市要督促有关涉重金属污染物排放企业严格执行特别排放限值相关规定。2023 年底前，各地要督促纳入大气环境重点排污单位名录的涉镉等重金属排放企业实现大气污染物中的颗粒物自动监测、监控设备联网。

（三）加强地下水污染防治重点排污单位管理。各地级以上市建立并公布地下水污染防治重点排污单位名录，参照生态环境部制定的重点监管单位土壤污染隐患排查技术指南、地下水污染源防渗技术指南等，指导重点排污单位开展地下水污染渗漏排查，存在问题的单位应开展防渗改造。

相符性分析：本项目用水来自市政供水，不取用地下水，不会造成水位下降，员工生活污水纳入惠州市第七污水处理厂处理，不存在地下水污染途径；项目用地为工业厂房，不涉及农用地，且采取硬底化措施，不存在土壤污染途径。因此，本项目符合《广东省生态环境厅关于印发广东省 2023 年土壤与地下水污染防治工作方案的通知》（粤环〔2023〕3 号）的要求。

十三、与《关于印发〈重点行业挥发性有机物综合治理方案〉的通知》（环大气〔2019〕53 号）相符性分析

（一）大力推进源头替代。通过使用水性、粉末、高固体分、无溶剂、辐射固化等低 VOCs 含量的涂料，水性、辐射固化、植物基等低 VOCs 含量的油墨，水基、热熔、无溶剂、辐射固化、改性、生物降解等低 VOCs 含量的胶粘剂，以及低 VOCs 含量、低反应活性的清洗剂等，替代溶剂型涂料、油墨、胶粘剂、清洗剂等，从源头减少 VOCs 产生。

（二）全面加强无组织排放控制。重点对含 VOCs 物料（包括含 VOCs 原辅材料、含 VOCs 产品、含 VOCs 废料以及有机聚合物材料等）储存、转移和输送、设备与管线组件泄漏、敞开液面逸散以及工艺过程等五类排放源实施管控，通过采取设备与场所密闭、工艺改进、废气有效收集等措施，削减 VOCs 无组织排放。

相符性分析：本项目主要从事手机配件、玩具外壳、医疗器材配件的生产，生产过程中未使用高挥发性有机物原辅材料，注塑工序产生的有机废气经二级活性炭吸附装置处理达标后排放，对周围环境影响不大。因此，本项目符合《关于印发〈重点行业挥发性有机物综合治理方案〉的通知》（环大气〔2019〕53 号）的要求。

十四、与《关于印发〈惠州市 2023 年大气污染防治工作方案〉的通知》（惠市环〔2023〕11 号）相符性分析

表 3 与（惠市环〔2023〕11 号）相符性分析一览表

类别	要求	相符性分析
推进重点工业领域深度治理	加强低 VOCs 含量原辅材料应用。应用涂装工艺的工业企业应当使用低挥发性有机物含量的涂料，并建立保存期限不少于 3 年的台账，记录生产原料、辅料的使用量、废弃量、去向以及 VOCs 含量。新建、改建、扩建的出版物印刷类项目全面使用低 VOCs 含量的油墨，皮鞋制造、家具制造业类项目基本使用低 VOCs 含量胶粘剂。房屋建筑和市政工程全面使用低 VOCs 含量涂料和胶粘剂，除特殊功能要求外的室内地坪施工、室外构筑物防护和城市道路交通标志基本使用低 VOCs 含量涂料。	项目不使用高 VOCs 原辅材料。
清理整治低效治理设施	新、改、扩建项目限制使用光催化、光氧化、水喷淋（吸收可溶性 VOCs 除外）、低温等离子等低效 VOCs 治理设施（恶臭处理除外）。加大对上述低效 VOCs 治理设施及其组合技术的排查整治，督促达不到治理要求的低效治理设施更换或升级改造，2023 年底前，完成 49 家低效 VOCs 治理设施改造升级。	项目注塑工序产生的有机废气经二级活性炭吸附装置处理达标后排放，不属于低效 VOCs 治理设施。

十五、与《关于印发〈广东省臭氧污染防治（氮氧化物和挥发性有机物协同减排）实施方案（2023-2025 年）〉的通知》（粤环函〔2023〕45 号）相符性分析

根据《关于印发〈广东省臭氧污染防治（氮氧化物和挥发性有机物协同减排）实施方案（2023-2025 年）〉的通知》（粤环函〔2023〕45 号）：加快推进工程机械、钢结构、船舶制造等行业低 VOCs 含量原辅材料替代，引导生产和使用企业供应和使用符合国家质量标准的产品；企业无组织排放控制措施及相关限值应符合《挥发性有机物无组织排放控制标准（GB37822）》、《固定污染源挥发性有机物排放综合标准（DB442367）》和《广东省生态环境厅关于实施厂区内挥发性有机物无组织排放监控要求的通告》（粤环发〔2021〕4 号）要求，无法实现低 VOCs 原辅材料替代的工序，宜在密闭设备、密闭空间作业或安装二次密闭设施；新、改、扩建项目限制使用光催化、光氧化、水喷淋（吸收可溶性 VOCs 除外）、低温等离子等低效 VOCs 治理设施（恶臭处理除外），组织排查光催化、光氧化、水喷淋、低温等离子及上述组合技术的低效 VOCs 治理设施，对无法稳定达标的实施更换或升级改造。

相符性分析：本项目主要从事手机配件、玩具外壳、医疗器材配件的生产，生产过程中未使用高挥发性有机物原辅材料，注塑工序产生的有机废气经二级活性炭吸附装置处理达标后排

放，不属于限制使用的治理设施。因此，项目建设与《关于印发〈广东省臭氧污染防治（氮氧化物和挥发性有机物协同减排）实施方案（2023-2025 年）〉的通知》（粤环函〔2023〕45 号）相符。

十六、与《关于印发〈惠州市 2023 年水污染防治攻坚工作方案〉的通知》（惠市环〔2023〕17 号）相符性分析

根据《关于印发〈惠州市 2023 年水污染防治攻坚工作方案〉的通知》（惠市环〔2023〕17 号）：

（七）持续开展工业污染防治。落实“三线一单”生态环境分区管控要求，严格建设项目生态环境准入。全面推行排污许可制度，加强排污许可证后监管，加大环境违法行为查处力度，按照“双随机、一公开”原则对工矿企业、工业及其他各类园区或开发区污水处理厂、城镇污水处理厂入河排污口定期开展监督检查，加快完成白花新材料产业园污水处理厂建设。提升清洁生产水平，优化工业废水处理工艺，抓好金属表面处理、化工、印染、造纸、食品加工等重点行业绿色升级以及工业废水处理设施稳定达标改造。

符合性分析：本项目主要从事手机配件、玩具外壳、医疗器材配件的生产，员工生活污水纳入惠州市第七污水处理厂处理，不设工业废水处理设施及入河排污口。因此，本项目符合《关于印发〈惠州市 2023 年水污染防治攻坚工作方案〉的通知》（惠市环〔2023〕17 号）要求。

十七、与《国家发展改革委 生态环境部关于进一步加强塑料污染治理的意见》（发改环资〔2020〕80 号）相符性分析

根据《国家发展改革委 生态环境部关于进一步加强塑料污染治理的意见》（发改环资〔2020〕80 号）：（四）禁止生产、销售的塑料制品。禁止生产和销售厚度小于 0.025 毫米的超薄塑料购物袋、厚度小于 0.01 毫米的聚乙烯农用地膜。禁止以医疗废物为原料制造塑料制品。全面禁止废塑料进口。到 2020 年底，禁止生产和销售一次性发泡塑料餐具、一次性塑料棉签；禁止生产含塑料微珠的日化产品。到 2022 年底，禁止销售含塑料微珠的日化产品。

符合性分析：本项目主要从事手机配件、玩具外壳、医疗器材配件的生产，不属于以上禁止生产、销售的塑料制品。因此项目建设与《国家发展改革委 生态环境部关于进一步加强塑料污染治理的意见》（发改环资〔2020〕80 号）相符。

十八、与《关于扎实推进塑料污染治理工作的通知》（发改环资〔2020〕1146 号）相符性

分析

根据《关于扎实推进塑料污染治理工作的通知》（发改环资〔2020〕1146号）：（一）加强对禁止生产销售塑料制品的监督检查。各地市场监管部门要开展塑料制品质量监督检查，依法查处生产、销售厚度小于0.025毫米的超薄塑料购物袋和厚度小于0.01毫米的聚乙烯农用地膜等行为；按照《意见》规定的禁限期限，对纳入淘汰类产品目录的一次性发泡塑料餐具、一次性塑料棉签、含塑料微珠日化产品等开展执法工作。各地工业和信息化部门要会同相关部门按照当地部署要求，组织对辖区内涉及生产淘汰类塑料制品的企业进行产能摸排，引导相关企业及时做好生产调整等工作。

符合性分析：本项目主要从事手机配件、玩具外壳、医疗器材配件的生产，不属于以上禁止生产、销售的塑料制品。因此项目建设与《关于扎实推进塑料污染治理工作的通知》（发改环资〔2020〕1146号）相符。

十九、与《关于印发〈广东省涉 VOCs 重点行业治理指引〉的通知》（粤环办〔2021〕43号文）的相符性分析

根据《关于印发〈广东省涉 VOCs 重点行业治理指引〉的通知》（粤环办〔2021〕43号文）六、橡胶和塑料制品业 VOCs 治理指引：

表 4 与（粤环办〔2021〕43 号文）相符性分析一览表

类别	要求	相符性分析
VOCs物料储存	1、VOCs 物料应储存于密闭的容器、包装袋、储罐、储库、料仓中。 2、盛装 VOCs 物料的容器是否存放于室内，或存放于设置有雨棚、遮阳和防渗设施的专用场地。盛装 VOCs 物料的容器在非取用状态时应加盖、封口，保持密闭。	项目物料储存于密闭的容器/包装袋中，再放置于密闭的原料仓中。
VOCs物料转移和输送	粉状、粒状 VOCs 物料采用气力输送设备、管状带式输送机、螺旋输送机等密闭输送方式，或者采用密闭的包装袋、容器或罐车进行物料转移。	项目物料采用密闭的容器/包装袋进行物料转移，与文件要求相符。
工艺过程	在混合/混炼、塑炼/塑化/融化、加工成型（挤出、注射、压制、压延、发泡、纺丝等）、硫化等作业中应采用密闭设备或在密闭空间中操作，废气应排至 VOCs 废气收集处理系统；无法密闭的，应采取局部气体收集措施，废气应排至 VOCs 废气收集处理系统	项目注塑工序产生的废气收集后抽至“二级活性炭吸附装置”进行处理，与文件要求相符。
废气收集	采用包围型集气罩的，距集气罩开口面最远处的 VOCs 无组织排放位置，控制风速不低于 0.3m/s。	采用包围型集气罩的，距集气罩开口面最远处的 VOCs 无组织排放位置，控制风速 0.4m/s，与文件要求相符
	废气收集系统的输送管道应密闭。废气收集系统应在负压下运行，若处于正压状态，应对管道组件的密封点进行泄漏检测，泄漏检测值不应超过 500μmol/mol，亦不应有感官可察觉泄漏。	项目废气收集系统的输送管道密闭，与文件要求相符

排放水平	塑料制品行业：a) 有机废气排气筒排放浓度不高于广东省《大气污染物排放限值》（DB4427-2001）第II时段排放限值，合成革和人造革制造企业排放浓度不高于《合成革与人造革工业污染物排放标准》（GB21902-2008）排放限值，若国家和我省出台并实施适用于塑料制品制造业的大气污染物排放标准，则有机废气排气筒排放浓度不高于相应的排放限值；车间或生产设施排气中NMHC 初始排放速率 $\geq 3 \text{ kg/h}$ 时，建设 VOCs 处理设施且处理效率 $\geq 80\%$ ；b) 厂区内无组织排放监控点 NMHC 的小时平均浓度值不超过 6 mg/m^3 ，任意一次浓度值不超过 20 mg/m^3 。	项目有机废气排放筒排放浓度达到《合成树脂工业污染物排放标准》（GB31572-2015，含2024年修改单）表5特别排放限值，厂区内无组织排放监控点NMHC的小时平均浓度值不超过 6 mg/m^3 ，任意一次浓度值不超过 20 mg/m^3 。 与文件要求相符。
治理设施设计与运行管理	吸附床（含活性炭吸附法）：a) 预处理设备应根据废气的成分、性质和影响吸附过程的物质性质及含量进行选择；b) 吸附床层的吸附剂用量应根据废气处理量、污染物浓度和吸附剂的动态吸附量确定；c) 吸附剂应及时更换或有效再生。	项目选择“两级活性炭吸附装置”对废气进行处理，废活性炭定期更换，与文件要求相符。
	VOCs 治理设施应与生产工艺设备同步运行，VOCs 治理设施发生故障或检修时，对应的生产工艺设备应停止运行，待检修完毕后同步投入使用；生产工艺设备不能停止运行或不能及时停止运行的，应设置废气应急处理设施或采取其他替代措施。	项目废气处理设施与生产工艺设备同步运行，VOCs 治理设施发生故障或检修时，对应的生产工艺设备停止运行，与文件要求相符。
管理台账	1、建立含 VOCs 原辅材料台账，记录含 VOCs 原辅材料的名称及其 VOCs 含量、采购量、使用量、库存量、含 VOCs 原辅材料回收方式及回收量。 2、建立废气收集处理设施台账，记录废气处理设施进出口的监测数据（废气量、浓度、温度、含氧量等）、废气收集与处理设施关键参数、废气处理设施相关耗材（吸收剂、吸附剂、催化剂等）购买和处理记录。 3、建立危废台账，整理危废处置合同、转移联单及危废处理方资质佐证材料。 4、台账保存期限不少于 3 年。	按相应要求管理台账
自行监测	塑料制品行业简化管理排污单位废气排放口及无组织排放每年一次。	项目废气根据《排污单位自行监测技术指南 橡胶和塑料制品》（HJ 1207-2021）进行自行监测，至少每年监测一次排放口及无组织排放废气的监测
危废管理	工艺过程产生的含 VOCs 废料（渣、液）应按照相关要求储存、转移和输送。盛装过 VOCs 物料的废包装容器应加盖密闭。	项目生产过程中产生的废活性炭按相关要求储存、转移和输送。盛装过VOCs物料的废包装容器加盖密闭。
建设项目 VOCs 总量管理	新、改、扩建项目应执行总量替代制度，明确 VOCs 总量指标来源。	项目总量控制指标由生态环境局分配
<p>二十、与《惠州市贯彻落实省〈关于进一步加强塑料污染治理的实施意见〉工作方案》的通知（惠市发改产业（2020）368 号）相符性分析</p> <p>根据《惠州市贯彻落实省〈关于进一步加强塑料污染治理的实施意见〉工作方案》的通知</p>		

（惠市发改产业〔2020〕368号）：

总体要求：贯彻落实习近平生态文明思想，坚持系统治理、协同治理、源头减量、绿色替代，分区域、分品种、分阶段禁止、限制部分塑料制品的生产、销售和使用，积极推广替代产品，规范塑料废弃物回收利用，建立覆盖塑料全生命周期的塑料污染治理体系，推动塑料产业高质量发展。到2020年底，率先在部分县区、部分领域禁止、限制部分塑料制品的生产、销售和使用。到2022年底，一次性塑料制品禁限范围进一步扩大，替代产品得到有效推广，塑料废弃物资源化能源化利用比例大幅提升；在塑料污染问题突出领域和电商、快递、外卖等新兴领域，形成一批可复制、可推广的塑料减量和绿色物流模式。到2025年底，塑料制品生产、流通、消费和回收处置等环节的管理制度基本建立，多元共治体系基本形成，替代产品开发应用水平进一步提升；城市建成区基本实现塑料垃圾零填埋，其他地域塑料垃圾填埋量大幅降低，塑料污染得到有效控制。

符合性分析：项目主要从事手机配件、玩具外壳、医疗器材配件的生产，属于C2929塑料零件及其他塑料制品制造，不属于禁止、限制生产、销售和使用的塑料制品行业，符合《广东省禁止、限制生产、销售和使用的塑料制品目录》（2020年版）的要求。

二、建设项目工程分析

建设
内容

一、项目由来

惠州市明宏塑胶制品有限公司拟选址于惠州市仲恺高新区惠环街道洋里路8号加速器厂房二1楼之八，地理位置中心坐标为：E114°21'6.422"，N23°2'11.785"（E114.351784°，N23.036607°），投资100万元建设“惠州市明宏塑胶制品有限公司建设项目”，项目主要从事手机配件、玩具外壳、医疗器材配件的生产，年产手机配件200万件、玩具外壳20万件、医疗器材配件10万件。项目占地面积1100平方米，建筑面积1100平方米，拟劳动定员20人，年工作312天，两班制，每班工作10小时，均不在项目内食宿。

根据《中华人民共和国环境影响评价法》、《建设项目环境保护管理条例》和《建设项目环境影响评价分类管理名录》等有关建设项目环境保护管理的规定，该项目需进行环境影响评价。项目属于“二十六、橡胶和塑料制品业 29—53 塑料制品业 292”中的“其他（年用非溶剂型低 VOCs 含量涂料 10 吨以下的除外）”，因此本项目需编制环境影响评价报告表。评价单位在充分收集有关资料、深入进行现场踏勘后，依据国家、地方的有关环保法律法规，在建设单位大力支持下，完成了本项目的环境影响报告表编制工作。

项目排污许可管理类别：

根据《固定污染源排污许可分类管理名录（2019年版）》，本项目排污许可管理类别见下表。

表 5 项目排污许可管理情况

行业大类	序号	行业类别	重点管理	简化管理	登记管理	本项目情况
二十四、橡胶和塑料制品业 29	62	塑料制品业 292	塑料人造革、合成革制造 2925	年产 1 万吨及以上的泡沫塑料制造 2924，年产 1 万吨及以上涉及改性的塑料薄膜制造 2921、塑料板、管、型材制造 2922、塑料丝、绳和编织品制造 2923、塑料包装箱及容器制造 2926、日用塑料制品制造 2927、人造草坪制造 2928、塑料零件及其他塑料制品制造 2929	其他	登记管理

由于本项目不涉及塑料改性，且手机配件、玩具外壳、医疗器材配件年产量不超过1万吨。因此，本项目排污许可管理类别为登记管理。

二、工程规模

项目工程组成一览表见下表。

表 6 项目工程组成一览表

建设内容		项目工程内容
主体工程	生产车间	项目租赁一栋 2 层厂房的第 1 层进行生产，占地面积 1100 平方米，建筑面积 1100 平方米。设有注塑区、破碎区、仓库、模房、出货区等。
储运工程	仓库	位于厂房北侧，主要用于暂存原料、配件、成品等。
辅助工程	办公	位于厂房西北侧，主要用于员工办公等。
公用工程	给水工程	市政自来水供应
	排水工程	废水收集系统、雨水排放系统；污水管网、雨水管网接纳
	供电工程	市政电网供应
环保工程	废气处理	注塑工序产生的有机废气： 集气设施+二级活性炭吸附装置+DA001 排气筒（15m）
	废水处理	员工生活污水： 项目生活污水通过预处理达到广东省地方标准《水污染物排放限值》（DB44/26-2001）第二时段三级标准和惠州市第七污水处理厂接管标准经市政纳污管网排入惠州市第七污水处理厂处理，尾水排入马过渡河。
	噪声处理	减震、消声、隔音措施
	固废处理	一般固废： 交由相关公司综合利用，设置一般固废间 1 个（5m ² ），位于厂房北侧。 危险废物： 委托有资质单位处置，设置危废间 1 个（5m ² ），位于厂房北侧。 生活垃圾： 交由环卫部门统一清运。

备注：本项目排气筒设置在本项目厂房所在的第 1 层，因此，项目排气筒设置为离地高度 15 米。

三、主要产品及产能

表 7 项目产品方案一览表

产品名称	年产量	单位	产品总重量	备注
手机配件	200	万件	5t/a	产品规格根据客户需求定制，产品大小不一，平均重量约 2.5g/件。
玩具外壳	20	万件	5t/a	产品规格根据客户需求定制，产品大小不一，平均重量约 25g/件。
医疗器材配件	10	万件	5t/a	产品规格根据客户需求定制，产品大小不一，平均重量约 50g/件。

表 8 项目产品照片

产品名称	产品照片
手机配件	

玩具外壳	
医疗器材配件	

四、主要原辅材料及消耗

1、主要原辅材料

表 9 项目主要原辅材料及用量一览表

序号	原料名称	年用量	最大贮存量	贮存位置	形态	包装方式
1	PC 塑胶粒	15t	2t	仓库	固态	袋装
2	尼龙 PA66 塑胶粒	3t	0.5t	仓库	固态	袋装
3	色母粒	0.025t	0.01t	仓库	固态	袋装
4	金属配件	200 万套	10 万套	仓库	固态	袋装
5	模具	60 套	60 套	仓库	固态	箱装
6	火花机油	0.01t	0.01t	仓库	液态	桶装
7	机油	0.01t	0.01t	仓库	液态	桶装

备注：项目所用塑胶料均为新料；项目不使用脱模剂。

表 10 主要原辅料理化性质一览表

名称	主要成分	理化性质
PC 塑胶粒	聚碳酸酯	PC塑胶，聚碳酸酯英文名称为Polycarbonate，简称PC，为非结晶性热塑性塑料。它是一类分子链中含有碳酸酯结构的高分子化合物及以它为基础而制得的各种材料的总称。PC是一种非晶体工程材料，具有特别好的抗冲击强度、热稳定性、光泽度、抑制细菌特性、阻燃特性以及抗污染性。粒状固体，无味，密度1.18~1.22g/cm ³ ，熔融温度220~230℃，分解温度350℃。单体为酚类、氯苯类、二氯甲烷。
尼龙PA66塑胶粒	聚己二酰己二胺	是一种热塑性树脂，一般由己二酸和己二胺缩聚制的。不溶于一般溶剂，仅溶于间苯甲酚等。分子主链的重复结构单元中，含有酰胺基(—CONH—)的一类热塑树脂。常制成圆柱状粒料，作塑

料用的聚酰胺分子量一般为1.5万~2万。各种聚酰胺的共同特点是耐燃，抗张强度高（达104MPa）耐磨，电绝缘性好，耐热（在455kPa下热变形温度均在150℃以上），熔点150~250℃，熔融态树脂的流动性高，相对密度1.05~1.15（加入填料可增至1.6），大都无毒。**熔融温度150~250℃，热分解温度约350℃，单体为氨。**

五、主要生产设施

（1）生产设备一览表

表 11 项目主要生产设施一览表

序号	主要生产单元	生产工艺	生产设施名称	数量	设施参数 (生产速度)
1	生产单元	拌料	拌料机	1 台	/
2		干燥	干燥机	28 台	/
3		注塑	注塑机	28 台	0.16kg/h
4		破碎	碎料机	3 台	/
5	模具维修单元	机加工	铣床	2 台	/
6			火花机	3 台	/
7		打磨	磨床	2 台	/
8	公用	冷却	冷却塔	1 台	循环水量 40m³/h
9		压缩空气	空压机	1 台	/
10	环保	废气处理	二级活性炭吸附装置	1 套	14000m³/h

（2）产能匹配性分析

为了验证本项目设计产能与生产设备的匹配性，选取在整个工艺流程中控制产能的关键设备注塑机进行产能核算。项目年工作时间 6240h，项目设备产能见下表。

表12 项目注塑机产能一览表

设备名称	加工工艺	单台设备额定产能	数量/台	合计额定产能/hr	合计额定产能/a	本项目需加工产能/a	项目总产能占本项目设备额定总产能的比例
注塑机	注塑	0.12kg/h	28	3.36kg	21t	18t	85.7%

由上表可知，项目控制产能的关键设备生产能力不低于年产量，也并未出现产能过剩，与项目拟生产量较为匹配。

六、项目给排水和供电

1、给排水

项目用水由附近市政供水管网接入，消防给水系统由室内消防供水管网、室外消防供水管网、消火栓组成，消防水由生活供水管网供给。

项目采用雨、污水分流制，雨水经暗渠汇集后直接排入市政雨水管网，员工生活污水经三级化粪池预处理后排入惠州市第七污水处理厂。

2、供电

项目年耗电量约 100 万度，拟建项目供电由广东电网惠州市供电局公共电网提供。

七、平衡分析

1、水平衡

①冷却用水

项目注塑工序通过冷却水对模具进行间接冷却，冷却水为普通自来水，不直接接触工件。根据《工业企业冷却水循环利用的分析》（哈尔滨轴承集团公司宋红丽 张胜利；哈尔滨啤酒有限公司姜滨 安国发），间接冷却的冷却水水质较清静，通过损耗水的补充，达到冷却水质的稳定，无需经过水质稳定处理即可重复利用，不外排。因此，项目冷却水循环使用，不外排，只需定期补充损耗。根据建设单位提供的资料，项目共设 1 台冷却塔，单台循环水量为 40m³/h，总循环水量为 40m³/h。参考《建筑给水排水设计标准》（GB50015-2019）3.11.14，冷却塔的补充水量应按冷却水循环水量的 1%~2%计算，本项目冷却水损耗率取 1.5%，则冷却塔补充水量约 12m³/d（3744m³/a）。

②员工生活用水

项目拟定员工 20 人，均不在项目内食宿。根据广东省地方标准《用水定额 第 3 部分：生活用水》（DB44/T1461.3-2021），用水定额为 10m³/人·a，则项目员工生活用水量为 0.64m³/d（200m³/a），排污系数取 80%，则员工生活污水排放量为 0.51m³/d（160m³/a），经三级化粪池预处理后排入惠州市第七污水处理厂处理。



图 1 项目水平衡示意图（单位：m³/d）

2、VOCs 平衡

项目 VOCs 平衡详见下表。

表13 项目VOCs平衡表 单位：t/a

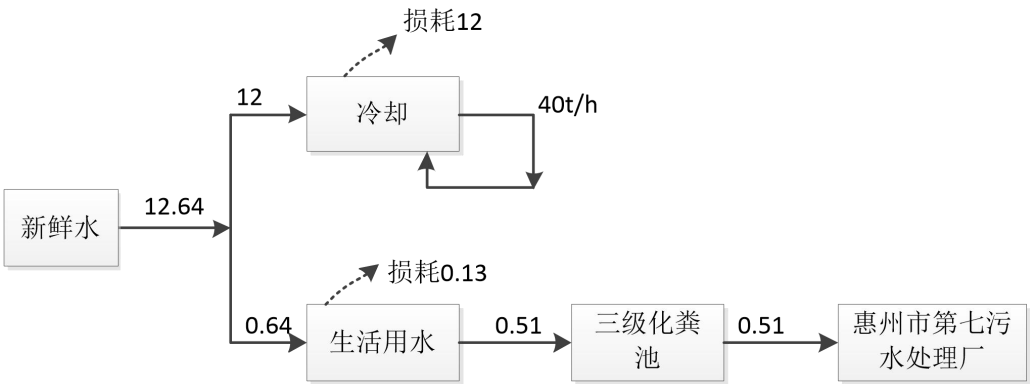
投入	物料名称	VOCs 产生量	产出	物料名称	VOCs 产出量
	PC/尼龙 PA66 (2.368kg/t)	0.0426		有组织排放 VOCs	0.0053
	/	/		无组织排放 VOCs	0.0213
	/	/		VOCs 处理量	0.0160
	合计	0.0426		合计	0.0426

八、平面布置及四至情况

项目选址于惠州市仲恺高新区惠环街道洋里路 8 号加速器厂房二 1 楼之八，主要包括注塑区、碎料区、仓库、模房、出货区等，项目具体平面布置图见附图 4。

项目具体四至关系见下表。

表 14 项目四邻关系一览表

方位	名称	距离 (m)
东面	洋里村	37
南面	惠州市洲洲机电设备有限公司	相邻
西面	园区加速器厂房三	10
北面	园区加速器厂房一	12

工艺流程和产排污环节

一、施工期

根据现场踏勘，项目厂房及附属设施已经建成，施工期仅需进行设备安装及调试，施工期环境影响不明显。

二、运营期

1、项目运营期生产工艺流程及产污环节如下所示：



图 2 项目生产工艺流程及产污环节分析示意图

工艺流程说明:

1) 拌料: 使用拌料机将 PC/尼龙 PA66 塑胶粒（根据产品要求选用塑胶粒，每次注塑工序仅使用一种塑胶粒）与色母粒混合均匀，配比根据产品要求进行调整。项目塑胶粒与色母粒均为颗粒状，投料与拌料过程无粉尘产生。该工序主要污染物为噪声。

2) 干燥: 将拌料后的塑胶粒与色母粒投入干燥机，使用干燥机对原料进行烘干，采用电加热，烘干温度约 80℃，主要目的是去除原料中的水分，烘干温度较低，远低于各塑胶粒熔融温度（PC: 220~230℃，尼龙 PA66: 150~250℃），无废气产生。该工序主要污染物为噪声。

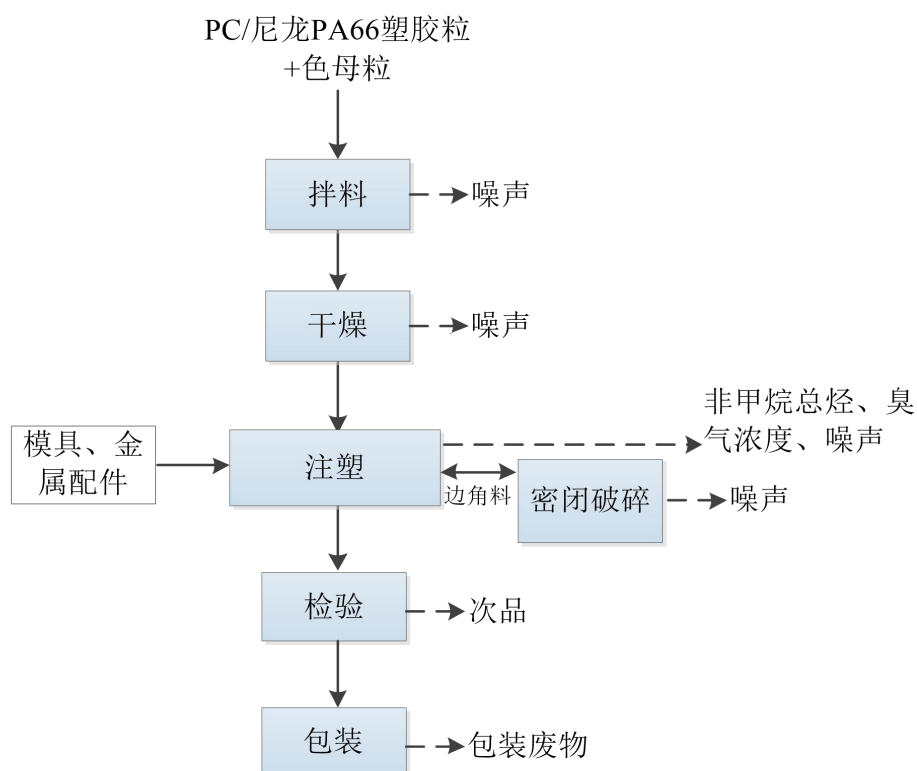
3) 注塑: 将干燥后的 PC/尼龙 PA66 塑胶粒（根据产品要求选用塑胶粒，每次注塑工序仅使用一种塑胶粒）与色母粒原料送入注塑机，采用电加热使其软化，将软化后的塑胶注入模具形成塑胶件，生产手机配件时将金属配件置于模具内，再将软化后的塑胶注入，形成金属配件。注塑工序采用冷却水对模具进行间接冷却，冷却水循环使用，定期补充损耗，不外排。项目注塑工序加热温度，使用 PC 塑胶粒时为 220~250℃，使用尼龙 PA66 塑胶粒时为 150~260℃，未超过塑胶粒分解温度（PC: 350℃，尼龙 PA66: 350℃），因此基本不会分解产生单体。在塑胶粒熔融过程中可能会少量未聚合的游离单体挥发，主要成分为酚类、氯苯类、二氯甲烷、氨，由于原料中残留的单体类物质极少，本环评不进行定量核算，仅提出达标控制

要求。同时注塑加工的过程会产生边角料。该工序主要污染物为有机废气（以非甲烷总烃表征）、臭气浓度、边角料及噪声。

4) 破碎：项目不设置剪水口工艺，仅对注塑边角料进行碎料，使用碎料机将注塑工序产生的边角料切割成颗粒状（ $\geq 3\text{mm}$ ），破碎过程中设备处于密闭状态，破碎后的物料通过密闭管道回用于注塑工序。该工序主要污染物为噪声。

5) 检验：人工对产品外观、尺寸规格等进行检验，此工序会产生次品。

6) 包装：人工对产品进行包装，包装后的产品入库等待出货。此工序会产生包装废物。

模具维修：项目不设模具生产加工工艺，模具维修主要为外发维修，项目仅进行简单的模具维修，主要为对模具平面进行简单的平整维修加工，由于项目每次模具维修和保养的时间较短，且模具维修和保养具备不确定性，并且产生量极少，因此本环评不对其非甲烷总烃、颗粒物进行定量分析。该工序主要污染物为非甲烷总烃、颗粒物、噪声。

表 15 项目运营期污染源污染因子分析汇总表

类别		污染源	污染物
废气		注塑	有机废气（以非甲烷总烃表征）
			臭气浓度
		模具维修	非甲烷总烃、颗粒物
噪声		机械设备运行	噪声
固体废物	一般固废	检验	次品
		原料使用、包装	包装废物
	危险固废	生产、设备维修和保养	废机油、废火花机油、废含油抹布及手套
		原料使用	废物料桶
		废气处理	废活性炭

与项目有关的原有环境污染问题

无

三、区域环境质量现状、环境保护目标及评价标准

区域 环境 质量 现状	<p>一、大气环境</p> <p>根据《惠州市环境空气质量功能区划（2024 年修订）》（惠市环〔2024〕16 号），项目所处区域属二类功能区，执行《环境空气质量标准》（GB3095-2012）及其修改单二级标准。</p> <p>（1）区域环境质量现状</p> <p>根据《2024 年惠州市生态环境状况公报》，惠州市环境空气质量保持优良。</p> <p>城市空气质量：2024 年，惠州市环境空气质量优良。六项污染物年评价浓度均达标，其中，二氧化硫、二氧化氮、一氧化碳和可吸入颗粒物 PM₁₀ 年评价浓度达到国家一级标准；细颗粒物 PM_{2.5} 和臭氧年评价浓度达到国家二级标准。综合指数为 2.48，AQI 达标率为 95.9%，其中，优 224 天，良 127 天，轻度污染 15 天，无中度及以上污染，超标污染物为臭氧。</p> <p>与 2023 年相比，综合指数改善 3.1%，AQI 达标率下降 2.5 个百分点，可吸入颗粒物 PM₁₀、细颗粒物 PM_{2.5}、二氧化氮分别改善 11.1%、5.3%、12.5%，一氧化碳和二氧化硫持平，臭氧上升 6.2%。</p> <p>县区空气质量：2024 年，各县区环境空气质量总体优良。六项污染物年评价浓度均达标，综合指数 1.88（龙门县）～2.57（惠阳区），AQI 达标率 96.2%（惠阳区）～100%（龙门县），超标污染物均为臭氧。与 2023 年相比，各县区空气质量综合指数均有所改善，改善幅度为 0.8%～8.7%。</p> <p>根据《2024 年惠州市生态环境状况公报》，项目所在区域属于空气环境达标区。</p>
----------------------	---

2024年惠州市生态环境状况公报

发布时间：2025-07-19 11:34:01

综 述

2024年，惠州市环境空气质量保持优良，饮用水水源地水质全部达标，东江干流（惠州段）、西枝江、增江干流（惠州段）、沙河、公庄河、吉隆河水质优，湖泊水库水质达到水质目标，近岸海域水质总体优良，声环境质量和生态质量均基本稳定。

环境空气

城市空气质量：2024年，惠州市环境空气质量优良。六项污染物年评价浓度均达标，其中，二氧化硫、二氧化氮、一氧化碳和可吸入颗粒物PM₁₀年评价浓度达到国家一级标准；细颗粒物PM_{2.5}和臭氧年评价浓度达到国家二级标准。综合指数为2.48，AQI达标率为95.9%，其中，优224天，良127天，轻度污染15天，无中度及以上污染，超标污染物为臭氧。

与2023年相比，综合指数改善3.1%，AQI达标率下降2.5个百分点，可吸入颗粒物PM₁₀、细颗粒物PM_{2.5}、二氧化氮分别改善11.1%、5.3%、12.5%，一氧化碳和二氧化硫持平，臭氧上升6.2%。

县区空气质量：2024年，各县区环境空气质量总体优良。六项污染物年评价浓度均达标，综合指数1.88（龙门县）~2.57（惠阳区），AQI达标率96.2%（惠阳区）~100%（龙门县），超标污染物均为臭氧。与2023年相比，各县区空气质量综合指数均有所改善，改善幅度为0.8%~8.7%。

图 3 项目引用环境质量公报截图-环境空气质量

（2）特征因子环境质量现状

本项目废气特征因子主要为非甲烷总烃、臭气浓度，由于臭气浓度没有国家及地方环境质量标准，因此不进行现状评价。非甲烷总烃环境质量现状引用《2024年度广东省惠州仲恺高新技术产业开发区环境质量管理状况评估报告》中委托惠州环安检测技术有限公司于2024年10月15日—2024年10月21日对周边环境空气的监测数据，引用监测点A1华邦首府（位于本项目的东北方，距离本项目0.6km<5km），在三年的有效时限内，因此引用的大气监测数据符合监测有效性的相关规定，监测点位详见附图9，具体数据见下表。

表 16 特征污染物环境质量现状评价表

监测点	污染物	平均时间	浓度范围 (mg/m ³)	标准值 (mg/m ³)	最大浓度占 标率 (%)	超标 率%	达标 情况
A1（华 邦首府）	非甲烷总烃	1 小时均值	0.535-0.735	2.0	36.7	0	达标

监测结果表明，项目所在区域非甲烷总烃可以满足《大气污染物综合排放标准详解》推荐值的要求，达标率均为100%。项目所在区域环境质量良好。

二、地表水环境

项目生活污水经三级化粪池预处理后排入惠州市第七污水处理厂处理，纳污水体为马过渡河，属于甲子河上游段，潼湖支流之一，水质控制目标为Ⅲ类。

（1）潼湖水

地表水环境质量引用《2024年惠州市生态环境状况公报》，具体如下：

饮用水源：2024年，12个县级以上集中式饮用水水源水质优，水质Ⅰ～Ⅱ类，达标率为100%；60个农村千吨万人饮用水水源地水质优，水质均为Ⅱ类，达标率为100%。与2023年相比，水质稳定达标。

国省考地表水：2024年，19个地表水国省考断面水质达标率为100%，其中，优良（Ⅰ～Ⅲ类）水质比例94.7%，劣Ⅴ类水质比例0%，优于省年度考核目标。与2023年相比，水质优良率和劣Ⅴ类水质比例均持平。

主要河流：2024年，9条主要河流（段）中，东江干流（惠州段）、西枝江、增江干流（惠州段）、沙河、公庄河、吉隆河等6条河流水质优，占66.7%；淡水河和淡澳河2条河流水质良好，占22.2%；潼湖水水质轻度污染，占11.1%。与2023年相比，主要河流（段）水质保持稳定。

湖泊水库：2024年，15个主要湖泊水库水质优良率为100%，全部达到水质目标，营养程度总体较轻。其中，惠州西湖水质Ⅲ类，水质良好，为轻度富营养状态；其余湖泊水库水质Ⅰ～Ⅱ类，水质优，为贫营养～中营养状态。与2023年相比，水质稳定保持优良。

水环境质量

饮用水源：2024年，12个县级以上集中式饮用水水源水质优，水质Ⅰ～Ⅱ类，达标率为100%；60个农村千吨万人饮用水水源地水质优，水质均为Ⅱ类，达标率为100%。与2023年相比，水质稳定达标。

国省考地表水：2024年，19个地表水国省考断面水质达标率为100%，其中，优良（Ⅰ～Ⅲ类）水质比例94.7%，劣Ⅴ类水质比例0%，优于省年度考核目标。与2023年相比，水质优良率和劣Ⅴ类水质比例均持平。

主要河流：2024年，9条主要河流（段）中，东江干流（惠州段）、西枝江、增江干流（惠州段）、沙河、公庄河、吉隆河等6条河流水质优，占66.7%；淡水河和淡澳河2条河流水质良好，占22.2%；潼湖水水质轻度污染，占11.1%。与2023年相比，主要河流（段）水质保持稳定。

湖泊水库：2024年，15个主要湖泊水库水质优良率为100%，全部达到水质目标，营养程度总体较轻。其中，惠州西湖水质Ⅲ类，水质良好，为轻度富营养状态；其余湖泊水库水质Ⅰ～Ⅱ类，水质优，为贫营养～中营养状态。与2023年相比，水质稳定保持优良。

近岸海域：2024年，16个近岸海域点位水质年均优良（一、二类）水质面积比例为99.7%。其中，一类、二类、三类、四类面积比例分别为86.0%、13.7%、0.2%、0.1%。与2023年相比，近岸海域年均优良水质面积比例下降0.3个百分点，但全部点位水质稳定达标。

图 4 项目引用环境质量公报截图-地表水

(2) 马过渡河

环境质量现状引用《中韩（惠州）产业园仲恺片区 2023 年度环境监测及评估报告》收集的马过渡河水质常规监测数据。马过渡河执行《地表水环境质量标准》（GB3838-2002）Ⅲ类标准。马过渡河 2023 年—2024 年的年均值能稳定达标，部分月均值出现超标，超标倍数低，整体水质稳定向好。

表 17 马过渡河现状监测结果一览表

监测断面	监测时间	年均值达标情况	月均值超标因子、超标倍数
马过渡河 (和畅六路桥)	2023 年	达标	2 月、3 月总磷（0.10、0.25） 5 月氨氮（0.22） 6 月化学需氧量（0.15）氨氮（0.16） 8 月化学需氧量（0.40）氨氮（0.42）总磷（0.40） 9 月氨氮（0.29）总磷（0.10）
	2024 年 1 月—11 月	达标	2 月氨氮（0.38） 4 月总磷（0.25） 5 月氨氮（0.14） 6 月氨氮（0.20）总磷（0.20）

根据监测结果，马过渡河监测断面各监测指标年均值均能达到《地表水环境质量标准》（GB3838- 2002）Ⅲ类标准要求。说明马过渡河水环境质量较好，惠州市正大力推进水环境整治，不断改善水环境质量，提升环境容量，随着流域河道整治工作的推进以及污水处理厂管网的完善，两岸居民生活污水等将会被收集排入污水处理厂处理，随着污水处理设施和污水管网的逐渐完善，水质将会更好。

三、声环境

根据《惠州市生态环境局关于印发<惠州市声环境功能区划分方案（2022 年）>的通知》（惠市环〔2022〕33 号），项目所处区域位于声环境 3 类功能区，执行《声环境质量标准》（GB3096-2008）3 类标准。

根据《2024 年惠州市生态环境状况公报》，具体如下：

城市区域声环境：2024 年，城市区域声环境昼间平均等效声级 55.5 分贝，质量等级为三级，属于一般。与 2023 年相比，城市区域声环境昼间平均等效声级上升 1.5 分贝，昼间区域声质量状况略有下降。

城市功能区声环境：2024 年，城市功能区声环境昼间等效声级值总体符合相应功能区标准，昼间点次达标率为 95.0%，夜间点次达标率为 81.7%。与 2023 年相比，城市功能区声环境昼间点次达标率持平、夜间点次达标率下降 1.6%。

声环境质量

城市区域声环境：2024年，城市区域声环境昼间平均等效声级55.5分贝，质量等级为三级，属于一般。与2023年相比，城市区域声环境昼间平均等效声级上升1.5分贝，昼间区域声质量状况略有下降。

城市道路交通声环境：2024年，城市道路交通声环境昼间加权平均等效声级66.9分贝，强度等级为一级，属于好。与2023年相比，道路交通噪声强度等级由二级（较好）上升到一级（好）。

城市功能区声环境：2024年，城市功能区声环境昼间等效声级值总体符合相应功能区标准，昼间点次达标率为95.0%，夜间点次达标率为81.7%。与2023年相比，城市功能区声环境昼间点次达标率持平、夜间点次达标率下降1.6%。

图 5 项目引用环境质量公报截图-声环境

项目 50m 范围内有洋里村声环境保护目标，故需开展声环境现状监测，本评价对洋里村距离项目厂界最近处开展声环境现状监测。建设单位委托广东三正检测技术有限公司于 2025 年 9 月 3 日对项目厂界外 37 米处洋里村距离项目厂界最近居民楼 1 楼、3 楼开展声环境现状监测，监测布点图见下图；监测结果见下表。

图 6 声环境质量现状监测布点图

表 18 项目噪声现状监测数据 单位：dB（A）

序号	监测位置	监测结果		标准限值[dB（A）]
1	N1 厂界外 37 米处洋里村居民楼 1 楼	昼间	57	60
		夜间	46	50
2	N2 厂界外 37 米处洋里村居民楼 3 楼	昼间	58	60
		夜间	46	50

备注：本评价声环境保护目标从严执行《声环境质量标准》（GB3096-2008）2 类标准。

监测结果表明，项目所在区域本底值能达到《声环境质量标准》（GB3096-2008）2 类标准。

四、生态环境

本项目所在区域周边附近无风景名胜区、自然保护区及文化遗产等特殊保护目标，生态环境不属于敏感区。

五、电磁辐射

无。

六、地下水、土壤环境

本项目无地下水、土壤污染途径，故不开展地下水、土壤现状调查。

一、大气环境

本项目大气环境保护目标为周边的环境空气，使其符合《环境空气质量标准》（GB3095-2012）及其修改单中的二级标准，项目 500 米范围内的环境敏感点及保护目标详见下表。

表 19 项目环境空气保护目标一览表

类别	保护目标名称	坐标（度）		保护对象	保护目标类型	类型	环境功能区	相对方位	与项目最近距离/m
		经度（E）	纬度（N）						
大气环境	洋里村	114.353325	23.037012	约2500人	居住区	人群	环境功能二类区	东	37
	仲恺高新区13号小区	114.351400	23.037774	约1000人	居住区	人群		西北	86
	康城四季花园五期	114.351840	23.034454	约4000人	居住区	人群		南	169
	惠州实地蔷薇花园	114.352698	23.039529	约1400人	居住区	人群		东北	233
	规划行政办公用地	114.349576	23.038196	/	办公	人群		西北	240
	规划居住用地2	114.348616	23.036187	/	居住区	人群		西南	272
	规划居住用地3	114.349088	23.034025	/	居住区	人群		西南	320

环境保护目标

	规划居住用地 5	114.355407	23.038394	/	居住区	人群		东北	350																																			
	富川瑞家园	114.354929	23.038937	约1200人	居住区	人群		东北	351																																			
	友诚荷悦台	114.356222	23.037061	约1500人	居住区	人群		东	355																																			
	规划居住用地4	114.355412	23.034227	/	居住区	人群		东南	357																																			
	惠州仲恺高新区第二小学	114.353771	23.033344	约1400人	学校	人群		东南	363																																			
	规划教育科研用地	114.347403	23.036069	/	学校	人群		西南	404																																			
	康城四季花园一期	114.352059	23.032490	约4000人	居住区	人群		南	404																																			
	惠州市宏业中英文学校	114.356625	23.036163	约1300人	学校	人群		东	410																																			
	规划居住用地1	114.349071	23.040181	/	居住区	人群		西北	435																																			
	<h2>二、声环境</h2> <p>本项目声环境保护目标详见下表。</p> <table><tr><th colspan="11">表 20 项目声环境保护目标一览表</th></tr><tr><th rowspan="2">序号</th><th rowspan="2">名称</th><th colspan="2">坐标（度）</th><th rowspan="2">保护对象</th><th rowspan="2">相对厂界距离/m</th><th rowspan="2">保护内容</th><th rowspan="2">规模</th><th rowspan="2">环境功能区</th><th rowspan="2">相对厂址方位</th><th rowspan="2">声环境保护目标情况说明</th></tr><tr><th>经度（E）</th><th>纬度（N）</th></tr><tr><td>1</td><td>洋里村</td><td>114.353325</td><td>23.037012</td><td>居住区</td><td>37</td><td>人群</td><td>/</td><td>声环境质量 2 类区</td><td>东</td><td>砖混结构，朝北，村民住宅楼，约 200 栋 4-7 层商业居住混杂楼。</td></tr></table> <p>备注：本评价声环境保护目标从严执行《声环境质量标准》（GB3096-2008）2 类标准。</p> <h2>三、地下水环境</h2> <p>本项目厂界外 500 米范围内无地下水集中式饮用水源和热水、矿泉水、温泉等特殊地下水资源。</p> <h2>四、生态环境</h2> <p>本项目所在区域周边无风景名胜区、自然保护区及文化遗产等特殊保护目标，生态环境不属于敏感区。</p>										表 20 项目声环境保护目标一览表											序号	名称	坐标（度）		保护对象	相对厂界距离/m	保护内容	规模	环境功能区	相对厂址方位	声环境保护目标情况说明	经度（E）	纬度（N）	1	洋里村	114.353325	23.037012	居住区	37	人群	/	声环境质量 2 类区	东
表 20 项目声环境保护目标一览表																																												
序号	名称	坐标（度）		保护对象	相对厂界距离/m	保护内容	规模	环境功能区	相对厂址方位	声环境保护目标情况说明																																		
		经度（E）	纬度（N）																																									
1	洋里村	114.353325	23.037012	居住区	37	人群	/	声环境质量 2 类区	东	砖混结构，朝北，村民住宅楼，约 200 栋 4-7 层商业居住混杂楼。																																		
污染物排放控制	<h2>一、大气</h2> <h3>1、注塑工序产生的有机废气</h3> <p>项目在注塑工序产生的有机废气，主要污染因子为非甲烷总烃，执行《合成树脂工业污染物排放标准》（GB31572-2015，含 2024 年修改单）中表 5 非甲烷总烃特别排放限值。企业需对</p>																																											

标准

酚类、氯苯类、二氯甲烷、氨进行日常管理，酚类、氯苯类、二氯甲烷、氨有组织排放执行《合成树脂工业污染物排放标准》（GB31572-2015，含 2024 年修改单）中表 5 大气特别污染物排放限值。

2、注塑工序产生的臭气浓度

本项目注塑工序生产过程中伴随有异味产生，污染因子以臭气浓度表征，臭气浓度执行《恶臭污染物排放标准》（GB14554-93）表 2 恶臭污染物排放限值和表 1 中的二级新改扩建项目厂界标准值。

3、模具维修工序产生的非甲烷总烃、颗粒物

项目模具维修工序产生的非甲烷总烃、颗粒物，执行广东省《大气污染物排放限值》（DB44/27-2001）第二时段无组织排放监控浓度限值。

4、厂内有机废气

项目有机废气厂内无组织排放执行广东省地方标准《固定污染源挥发性有机物综合排放标准》（DB44/2367-2022）表 3 厂区内无组织 VOCs 排放限值。

项目具体排放执行标准指标数据见下表所示：

表 21 项目废气排放标准

排气筒编号	生产工序	污染物		排放浓度限值（mg/m³）	执行标准
DA001	注塑	非甲烷总烃	有组织	60	《合成树脂工业污染物排放标准》（GB31572-2015，含 2024 年修改单）表 5 限值
		臭气浓度	有组织	2000（无量纲）	《恶臭污染物排放标准》（GB14554-93）表 2 标准
		酚类	有组织	15	《合成树脂工业污染物排放标准》（GB31572-2015，含 2024 年修改单）表 5 限值
		氯苯类	有组织	20	
		二氯甲烷	有组织	50	
		氨	有组织	20	
/	注塑、模具维修	非甲烷总烃	无组织	4.0	广东省《大气污染物排放限值》（DB44/27-2001）第二时段无组织排放监控浓度限值
		颗粒物	无组织	1.0	
		臭气浓度	无组织	20（无量纲）	《恶臭污染物排放标准》（GB14554-93）表 1 二级标准
		NMHC	厂内（在厂房外设置监控点）	6（监控点处 1h 平均浓度值） 20（监控点处任意一次浓度值）	《固定污染源挥发性有机物综合排放标准》（DB44/2367-2022）表 3 厂区内 VOCs 无组织排放限值

注：

①项目废气有组织排放执行《合成树脂工业污染物排放标准》（GB31572-2015，含 2024 年修改单），根据《合成树脂工业污染物排放标准》（GB31572-2015，含 2024 年修改单）“排气筒高度应按环境影响评价要求确定，且至少不低于 15m”，因此，项目排气筒设置为离地高度 15 米，符合要求；

②二氯甲烷待国家污染物监测方法标准发布后实施；

③根据《合成树脂工业污染物排放标准》（GB 31572-2015，含 2024 年修改单）中“5.6 塑料制品工业企业或生产设施的大气污染物排放限值根据其涉及的合成树脂种类，分别执行表 4 或表 5 的标准限值（单位产品非甲烷总烃排放量除外）；无组织排放控制要求按 GB 37822 执行”，无组织排放应执行（GB 37822）标准，但因地方标准有更新，故按地方标准（DB44/2367-2022）执行即可，无需执行《合成树脂工业污染物排放标准》（GB 31572-2015，含 2024 年修改单）的厂界标准。

二、废水

本项目属于第七污水处理厂纳污范围，生活污水经三级化粪池预处理达到广东省《水污染物排放限值》（DB44/26-2001）第二时段三级标准及第七污水处理厂纳污范围接管标准后，通过市政污水管网进入第七污水处理厂纳污范围处理达标后排放，尾水排入马过渡河。第七污水处理厂纳污范围尾水排放执行《城镇污水处理厂污染物排放标准》（GB18918-2002）中的一级 A 标准、广东省《水污染物排放限值》（DB44/26-2001）第二时段一级标准和《淡水河、石马河流域水污染物排放标准》（DB44/2050-2017）中城镇污水处理厂第二时段限值中较严者，具体排放限值详见下表。

表 22 第七污水处理厂纳污范围接管标准和尾水出水指标 单位：mg/L

污染物	COD _{Cr}	BOD ₅	NH ₃ -N	SS
（DB44/26-2001）第二时段三级标准	≤500	≤300	/	≤400
第七污水处理厂纳污范围接管标准	≤320	≤160	≤30	≤180
项目出水水质指标	≤320	≤160	≤30	≤180
（GB18918-2002）一级 A 标准	≤50	≤10	≤5（8）	≤10
（DB44/26-2001）第二时段一级标准	≤40	≤20	≤10	≤20
DB44/2050-2017 第二时段限值	≤40	/	≤2	/
污水处理厂出水水质指标	≤40	≤10	≤2	≤10

注：括号外数值为水温>12℃时的控制指标，括号内数值为水温≤12℃时的控制指标。

三、噪声

本项目所在区域执行《工业企业厂界环境噪声排放标准》（GB12348-2008）中 3 类标准（昼间≤65dB（A）、夜间≤55dB（A））。

四、固废

本项目一般工业固废储存应满足《中华人民共和国固体废物污染环境防治法》和《广东省固体废物污染环境防治条例》，并落实好防渗漏、防雨淋、防扬尘等环境保护要求。危险废物执行《危险废物贮存污染控制标准》（GB18597-2023）。

项目污染物总量控制指标由生态环境局统一调配，详见下表。

表 23 项目污染物总量控制指标 单位：t/a

类别	污染物名称		排放量
废水	废水量（万 t/a）		0.0160
	CODcr（t/a）		0.0064
	NH ₃ -N（t/a）		0.0003
废气	VOCs（t/a）	有组织	0.0053
		无组织	0.0213
		合计	0.0266

注：1、按项目每年生产时间 312 天计算；
 2、生活污水最终纳入惠州市第七污水处理厂统一处理，其总量控制指标在惠州市第七污水处理厂中调剂，故项目不设COD_{Cr}、氨氮总量控制指标。

四、主要环境影响和保护措施

施工期环境保护措施	根据现场踏勘，项目厂房及附属设施已经建成，施工期仅需进行设备安装及调试，施工期环境影响不明显。
-----------	---

一、废气

1.1 源强核算

1、源强核算一览表

表 24 项目废气污染物源强核算结果一览表

产排污环节	污染物种类	产生情况		治理措施					排放情况			排放方式
		产生量(t/a)	产生速率(kg/h)	工艺	处理能力m³/h	收集效率%	去除效率%	是否为可行技术	排放量(t/a)	排放速率(kg/h)	排放浓度(mg/m³)	
注塑	非甲烷总烃	0.0213	0.0034	二级活性炭吸附装置	14000	50	75	是	0.0053	0.0008	0.0571	DA001排气筒
		0.0213	0.0034	加强车间通风	/	/	/	/	0.0213	0.0034	/	无组织
	臭气浓度	/	/	二级活性炭吸附装置	14000	50	75	是	/	/	/	DA001排气筒
		/	/	加强车间通风	/	/	/	/	/	/	/	无组织
模具维修	非甲烷总烃	少量	少量	加强车间通风	/	/	/	/	少量	少量	/	无组织
	颗粒物	少量	少量	加强车间通风	/	/	/	/	少量	少量	/	无组织

1.2 源强核算过程

1、产生源强

根据《污染源源强核算技术指南》（HJ884-2018），污染源源强核算可采用实测法、物料衡算法、产污系数法、排污系数法、类比法、实验法等方法。根据《广东省生态环境厅关于印发工业源挥发性有机物和氮氧化物减排量核算方法的通知》（粤环函〔2023〕538号）中的《广东省工业源挥发性有机物减排量核算方法》（2023年修订版），本项目挥发性有机物核算方法选择排放系数法。

（1）注塑工序产生的非甲烷总烃

项目注塑工序会产生有机废气，主要成分为非甲烷总烃，项目注塑工序加热温度，使用 PC 塑胶粒时为 220~250℃，使用尼龙 PA66 塑胶粒时为 150~260℃，均未超过塑胶粒分解温度（PC：350℃，尼龙 PA66：350℃），因此塑料粒在注塑温度下不会发生聚合物断裂，因此基本不会分解产生单体。在塑胶粒熔融过程中可能会少量未聚合的游离单体挥发，主要成分为酚类、氯苯类、二氯甲烷、氨，由于原料中残留的单体类物质极少，本环评不进行定量核算，仅提出达标控制要求。根据《广东省工业源挥发性有机物减排量核算方法（2023 年修订版）》，注塑工序废气产生源强应采用“排放系数法”进行核算。项目塑胶原料用量合计为 18t/a（项目边角料破碎后的塑胶粒纳入原料，此部分已包含边角料破碎后的塑胶粒回用量），根据《广东省塑料制品与制造业、人造石制造业、电子元件制造业挥发性有机化合物排放系数使用指南》，非甲烷总烃产生量为 2.368kg/t 塑胶原料用量，则项目注塑工序非甲烷总烃产生量约 0.0426t/a，年加工 6240 小时。

（2）注塑工序产生的臭气浓度

本项目生产过程的恶臭物质为注塑工序产生的塑胶异味，以臭气浓度计。恶臭物质经集气罩收集后引入注塑工序有机废气处理设施处理。由于项目臭气浓度产生量较少，且经过注塑工序有机废气处理设施处理，臭气浓度的排放量极少，本环评不做定量分析。

（3）模具维修产生的非甲烷总烃、颗粒物

项目不设模具生产加工工艺，模具维修主要为外发维修，项目仅进行简单的模具维修，使用时间很少，主要为对模具平面进行简单的平整维修加工，由于项目每次模具维修和保养的时间较短，且模具维修和保养具备不确定性，并且产生量极少，因此本环评不对其非甲烷总烃、颗粒物进行定量分析。

2、废气收集及处理措施

收集及处理措施：建设单位拟在注塑机废气出气口上方设置包围型集气罩（通过软质垂帘四周围挡，偶有部分敞开，敞开面控制风速不小于 0.3m/s），将废气集中收集至二级活性炭吸附装置进行处理，处理达标后通过 DA001 排气筒（15m）排放。

风量：包围型集气罩根据《环境工程技术手册：废气处理工程技术手册》（废气卷）中 P972，表17-8 各种排气罩的排气量计算公式中，当三侧有围挡时，上部伞形罩计算公式为： $Q=WHv_x$ ，

其中：H----集气罩距污染源距离（m）；

W----集气罩口长度（m）；

vx----控制风速（m/s）。

表 25 项目风量设计参数表

区域	集气罩口长度（m）	污染源距集气罩的距离（m）	控制风速（m/s）	单个集气罩风量（m³/h）	集气罩数量（个）	风量（m³/h）
注塑机	0.90	0.3	0.4	389	28	10892
合计						10892

经验公式计算得出，本项目集气风量约为 10892m³/h，根据《吸附法工业有机废气治理工程技术规范》，有机废气的设计风量宜按照最大废气排放量的 120%进行设计，考虑风量损失确保废气充分收集，因此项目设置风机风量为 14000m³/h。

收集效率：根据《广东省工业源挥发性有机物减排量核算方法（2023 年修订版）》表 3.3-2 废气收集集气效率参考值，包围型集气罩（通过软质垂帘四周围挡，偶有部分敞开，敞开面控制风速不小于 0.3m/s）的集气效率为 50%。

处理效率：根据《深圳市典型行业工艺废气排污量核算方法（试行）》，活性炭吸附装置的处理率为 70%，考虑到停留时间及活性炭更换频率，其无法长期达到 70%的处理率，因此本环评保守取其 50%， $\eta=1-（1-0.5）\times（1-0.5）=75\%$ ，经组合计算二级活性炭的处理效率为 75%。

1.3 达标性分析

（1）注塑工序产生的非甲烷总烃

根据源强核算结果，本项目注塑工序非甲烷总烃有组织排放量为 0.0053t/a，排放速率为 0.0008kg/h、排放浓度为 0.0571 mg/m³，可达到《合成树脂工业污染物排放标准》（GB31572-2015，含 2024 年修改单）中表 5 非甲烷总烃特别排放限值；无组织的排放量为 0.0213t/a，排放速率为 0.0034kg/h，预计厂区内挥发性有机物无组织排放限值可达到广东省地方标准《固定污染源挥发性有机物综合排放标准》（DB44/2367-2022）表 3 厂区内无组织 VOCs 排放限值。

（2）注塑工序产生的臭气浓度

本项目营运期生产过程的恶臭物质为注塑过程产生的异味，对照《排污许可证申请与核发技术规范 橡胶和塑料制品工业》（HJ1122-2020），污染因子以臭气浓度计。恶臭物质与注塑工序有机废气一同被收集、处理后排放，可符合《恶臭污染物排放标准》（GB14554-93）表2恶臭污染物排放限值和《恶臭污染物排放标准》（GB14554-93）表1中的二级新改扩建项目厂

界标准值要求，对周边空气环境影响较小。

(3) 模具维修产生的非甲烷总烃、颗粒物

项目不设模具生产加工工艺，模具维修主要为外发维修，项目仅进行简单的模具维修，使用时间很少，主要为对模具平面进行简单的平整维修加工，由于项目每次模具维修和保养的时间较短，且模具维修和保养具备不确定性，并且产生量极少，因此本环评不对其非甲烷总烃、颗粒物进行定量分析，预计可达到广东省地方标准《大气污染物排放限值》（DB44/27-2001）第二时段无组织排放监控浓度限值要求。

2、排放口情况

表 26 项目排气筒基本情况一览表

排放口 编号	排放口名称	污染物种类	排放口地理坐标		排气筒 高度 (m)	排气筒出 口内径 (m)	排气温 度 (℃)
			经度	纬度			
DA001	废气排放口	非甲烷总烃、 臭气浓度	114.352020°	23.036765°	15	0.25	35

3、监测要求

根据《排污单位自行监测技术指南 橡胶和塑料制品》（HJ 1207-2021），项目废气污染源监测计划见下表。

表 27 废气污染物监测一览表

监测点位	监测因子	监测频次	执行排放标准名称
DA001 排气筒	非甲烷总烃	1 次/半年	《合成树脂工业污染物排放标准》（GB31572-2015，含 2024 年修改单）表 5 限值
	臭气浓度	1 次/年	《恶臭污染物排放标准》（GB14544-93）表 2 限值
	酚类	1 次/年	《合成树脂工业污染物排放标准》（GB31572-2015，含 2024 年修改单）表 5 限值
	氯苯类	1 次/年	
	二氯甲烷	1 次/年	
	氨	1 次/年	
项目厂界上风向 1 个点，下风向三个点，风向根据监测当天风向而定	非甲烷总烃	1 次/年	广东省《大气污染物排放限值》（DB44/27-2001）第二时段无组织排放监控浓度限值
	颗粒物	1 次/年	
	臭气浓度	1 次/年	《恶臭污染物排放标准》（GB14544-93）表 1 厂界二级新改扩建标准
厂房外	非甲烷总烃	1 次/年	广东省《固定污染源挥发性有机物综合排放标准》（DB44/2367-2022）表 3 限值

注：二氯甲烷待国家污染物监测方法标准发布后实施。

1.4 非正常工况分析

表 28 项目污染源排放一览表（非正常工况）

序号	污染源	非正常排放原因	污染因子	非正常排放速率 (kg/h)	单次持续时间 (h)	年发生频次 (次)	非正常排放量 (kg/a)	应对措施
1	DA001 排气筒	废气处理设施故障或失效	非甲烷总烃	0.0034	0.5	2	0.0034	立即停止生产，检查环保设施

1.5 废气污染防治技术可行性分析

根据《排污许可证申请与核发技术规范 橡胶和塑料制品工业》（HJ1122-2020）表 A.2 塑料制品工业排污单位废气污染防治可行技术参考表，非甲烷总烃的可行技术为“喷淋；吸附；吸附浓缩+热力燃烧/催化燃烧”，因此项目采用“二级活性炭吸附装置”属于可行性技术。

表 29 项目废气污染防治技术可行性分析一览表

序号	主要生产工序	污染物项目	可行技术	本项目	是否可行
1	注塑	非甲烷总烃	喷淋；吸附；吸附浓缩+热力燃烧/催化燃烧	二级活性炭吸附装置	可行

1.6 环境影响分析

本项目评价区域环境质量现状良好，各因子可达到《环境空气质量标准》（GB3095-2012）及其修改单二级标准，非甲烷总烃可以达到《大气污染物综合排放标准详解》推荐值要求，区域内大气环境质量较好。本项目各产污环节产生的废气均做到了有效收集，选取的污染防治设施属于排污许技术规范认可的可行性技术，项目大气污染物排放满足相关排放标准要求，对外环境影响不大。

二、废水

1、源强核算

1) 源强核算一览表

表 30 废水污染物源强核算结果一览表

产排污环节	污染物种类	污染物产生情况		治理措施	污染物排放情况					排放方式	排放去向	排放规律
		产生量 (t/a)	产生浓度 (mg/L)		治理效率 /%	是否为可行技术	废水排放量 (t/a)	排放量 (t/a)	排放浓度 (mg/L)			
生活	COD _{cr}	0.0416	260	三级化粪池	/	是	160	0.0064	40	间接	惠州市第	间断排放、排放

污水	BOD ₅	0.0240	150	池+污水厂				0.0016	10	排放	七污水处理 厂	期间流量稳定
	SS	0.0192	120					0.0016	10			
	NH ₃ -N	0.0032	20					0.0003	2			
合计		/	/	/	/		160	/	/			

2) 源强核算过程

根据水平衡分析可知，项目冷却水循环使用，定期补充损耗，不外排；员工生活污水排放量为 0.51m³/d（160m³/a），经三级化粪池预处理后排入惠州市第七污水处理厂处理。

2、排放口情况

本项目员工生活污水排入市政污水管网，不设排放口。

3、监测要求

单独排入公共污水处理系统的生活污水无需开展自行监测。

4、依托集中污水处理厂可行性分析

惠州市第七污水处理厂选址位于惠州市仲恺高新区 43 号小区，工程占地 29858 平方米，采用较为先进的污水处理工艺，其中一期日处理规模达到 4 万立方米/日，二期日处理综合污水 4 万立方米。污水处理达到《城镇污水处理厂污染物排放标准》（GB18918-2002）中的一级 A 标准、广东省《水污染物排放限值》（DB44/26-2001）第二时段一级标准和《淡水河、石马河流域水污染物排放标准》（DB/2050-2017）中较严者后排入马过渡河，后汇入甲子河。该污水处理厂已建成配套管网 3.2km，污水收集范围为仲恺高新区中心区、西坑村、惠台工业园、平南工业区、惠环办事处部分区域。

项目污水污染物种类与污水处理厂处理的污染物种类相似，不含重金属等一类污染物，污水排放量占污水厂处理量的比例较小，且项目所在区域属于惠州市第七污水处理厂集污范围（详见附图 10），管网已铺设至项目所在区域，本项目污水管网与市政管网已接驳，本项目污水排放量未超过原有排污许可范围，排放总量仅占惠州市第七污水处理厂处理量的 0.0017%，因而项目综合污水纳入惠州市第七污水处理厂进行处理的方案是可行的。

5、达标性分析

本项目外排废水主要是员工生活污水，排放量为 0.51m³/d（160m³/a），主要污染物为 COD_{Cr}、BOD₅、氨氮、SS 等，经预处理达到广东省《水污染物排放限值》（DB44/26-2001）第二时段三级标准及第七污水处理厂纳污范围接管标准后进入第七污水处理厂纳污范围，尾水处理达标后排入马过渡河，后汇入甲子河，项目废水的排放满足相应的废水排放要求，对地表

水体造成的环境影响不大，其地表水环境影响是可接受的。

三、噪声

1、噪声源强

项目噪声主要由生产设备作业运转时产生，采用设备减震隔声、厂房隔声、厂区绿化等措施进行降噪，噪声源强数据参考《环境噪声控制工程》表6-1常见工业设备声级范围，具体设备噪声源情况见下表。

表 31 项目主要设备噪声源一览表（室内）

序号	建筑物名称	声源名称	型号	声源源强				声源控制措施	空间相对中心位置/m			运行时段	建筑物插入损失 /dB(A)
				单台设备声压级 /dB(A)	设备数量 / 台	叠加声压级 /dB(A)	距声源距离 /m		X	Y	H		
1	厂房第1层	拌料机	点源	65	1	65	1	设备减震隔声、厂房隔声、厂区绿化等	5.9	-0.58	1.2	变化声源，2个时段，昼夜不同	25
2		干燥机	点源	60	28	74	1		13.15	-2.02	1.2		25
3		注塑机	点源	65	28	79	1		17.39	-0.91	1.2		25
4		碎料机	点源	75	3	80	1		22.37	13.49	1.2		25
5		铣床	点源	70	2	73	1		40.65	-1.83	1.2		25
6		火花机	点源	70	3	75	1		34.37	-4.05	1.2		25
7		磨床	点源	70	2	73	1		38.8	2.04	1.2		25
8		冷却塔	点源	75	1	75	1		29.76	16.07	1.2		25
9		空压机	点源	80	1	80	1		26.43	14.78	1.2		25

备注：

1、空间相对位置的 H 代表设备相对厂房的离地高度；

2、根据刘惠玲主编的《环境噪声控制》（2002 年 10 月第 1 版），采用隔声间（室）技术措施降噪效果可达 20~40dB（A），采用减振处理降噪效果可达 5~25dB（A），本项目通过减振、墙体隔音的方式降噪，建筑物插入损失取 25dB（A）。

表 32 项目主要设备噪声源一览表（室外声源）

序号	声源名称	型号	空间相对中心位置 /m			声源源强 (声压级/距声源距离) / (dB(A)/m)	声源控制措施	运行时段
			X	Y	H			
1	风机	风机	21.45	15.70	1.2	80/1	设备减震隔声	变化声源，2个时段，昼夜不同

备注：空间相对位置的 H 代表设备相对厂房的离地高度。

2、噪声达标分析

根据《环境影响评价技术导则——声环境》（HJ2.4-2021）的要求，可选择点声源预测模

式，来模拟预测项目主要声源排放噪声随距离的衰减变化规律。

①室内点声源的预测

设靠近开口处(或窗户)室内、室外某倍频带的声压级分为 L_{P1} 和 L_{P2} 。若声源所在室内声场为近似扩散声场，则室外的倍频带声压级可按下列公式近似求出：

$$L_{P2} = L_{P1} - (TL + 6)$$

式中：TL—隔墙（或窗户）倍频带的隔声量，dB（A）；



图 7 室内声源等效为室外声源图例

也可以按下列公式计算某一室内声源靠近围护结构处产生的倍频带声压级：

$$L_{P2} = L_W + 10 \lg \left[\frac{Q}{4\pi r_1^2} + \frac{4}{R} \right]$$

式中：Q—指向性因数；通常对无指向性声源，当声源放在房间中心时， $Q=1$ ；当放在一面墙的中心时， $Q=2$ ；当放在两面墙夹角处时， $Q=4$ ；当放在三面墙夹角处时， $Q=8$ ；

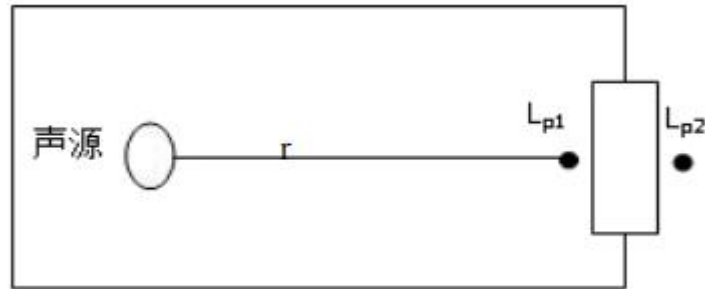
R—房间常数； $R = S\alpha / (1 - \alpha)$ ，S 为房间内表面面积， m^2 ； α 为平均吸声系数；

r—声源到靠近围护结构某点处的距离，m。

然后按下列公式计算出所有室内声源在围护结构处产生的 i 倍频带叠加声压级：

$$L_{P1i}(T) = 10 \lg \left(\sum_{j=A}^N 10^{0.1L_{P1i,j}} \right)$$

式中： $L_{P1i}(T)$ —靠近围护结构处室内 N 个声源 i 倍频带的叠加声压级，dB；

$L_{P1i,j}$ —室内 j 声源 i 倍频带的声压级，dB；

N—室内声源总数；

在室内近似为扩散声场时，按下列公式计算出靠近室外围护结构处的声压级：

$$L_{P2i}(T) = L_{P1i}(T) - (TL_i + 6)$$

式中： $L_{P2i}(T)$ —靠近围护结构处室外 N 个声源 i 倍频带的叠加声压级，dB；

TL_i —围护结构 i 倍频带的隔声量，dB；

然后按下列公式将室外声源的声压级和透过面积换算成等效的室外声源，计算出中心位置于透声面积（S）处的等效声源的倍频带声功率级。

$$L_w = L_{p2}(T) + 10 \lg S$$

然后按室外声源预测方法计算预测点处的 A 声级。

②室外点声源在预测点的倍频带声压级

A、某个声源在预测点的倍频带声压级

$$L_2 = L_1 - 20 \lg \left(\frac{r_2}{r_1} \right) - \Delta L$$

式中：L₂—点声源在预测点产生的声压级，dB（A）；

L₁—点声源在参考点产生的声压级，dB（A）；

r₂—预测点距声源的距离，m；

r₁—参考点距声源的距离，m；

ΔL—各种因素引起的衰减量(包括声屏障、空气吸收等引起的衰减量)，dB(A)。考虑设备采取减震、吸声等处理，效果取 5dB(A)，车间及厂房隔声效果取 15dB(A)，故ΔL 取值为 20dB(A)。

B、对两个以上多个声源同时存在时，其预测点总声压级采用下面公式：

$$Leq = 10 \lg \left(\sum 10^{0.1L_i} \right)$$

式中：Leq—预测点的总等效声级，dB（A）；

L_i—第 i 个声源对预测点的声级影响，dB（A）。

3、噪声预测结果与分析

项目采用环安科技针对《环境影响评价技术导则 声环境》（HJ2.4-2021）开发的噪声预测软件进行噪声预测，预测结果见下表。

表 33 项目厂界噪声预测结果 单位： dB(A)

序号	预测点 位	噪声现状值		噪声标准值		噪声贡献值		噪声预测值		较现状增量		超标和达标 情况	
		昼间	夜间	昼间	夜间	昼间	夜间	昼间	夜间	昼间	夜间	昼间	夜间
1	东厂界	/	/	65	55	41	41	/	/	/	/	达标	达标
2	西厂界	/	/	65	55	43	43	/	/	/	/	达标	达标
3	北厂界	/	/	65	55	42	42	/	/	/	/	达标	达标
4	厂界外 37 米处 洋里村 居民楼 1	57	46	60	50	30	30	57	46	0	0	达标	达标

	楼												
5	厂界外 37米处 洋里村 居民楼3 楼	58	46	60	50	31	31	58	46	0	0	达标	达标
备注：1、项目厂界噪声执行《工业企业厂界环境噪声排放标准》（GB12348-2008）中3类标准，声环境保护目标执行《声环境质量标准》（GB3096-2008）2类标准。 2、项目南厂界与邻厂共墙，不具备预测条件。 3、根据《环境影响评价技术导则声环境》（HJ2.4-2021）预测和评价项目厂界噪声贡献值、声环境保护目标处的噪声贡献值和预测值。													

由上表可知，项目四周厂界噪声能满足《工业企业厂界环境噪声排放标准》（GB12348-2008）3类标准，声环境保护目标噪声能满足《声环境质量标准》（GB3096-2008）2类标准，因此项目运营期设备在采取相应措施后，噪声对声环境质量影响较小。

3、监测要求

根据《排污单位自行监测技术指南 总则》（HJ 819-2017），项目噪声监测计划见下表：

表 34 噪声监测一览表

监测点位	监测因子	监测频次	排放标准
四周厂界	Leq	1次/季度（昼间、夜间）	《工业企业厂界环境噪声排放标准》（GB12348-2008）3类标准

4、噪声防治措施

为降低项目对周边声环境质量影响，建设单位采取以下防治措施：

1）加强作业管理，减少非正常噪声。生产时门窗紧闭，通过强制机械排风来加强车间通风换气，以减少噪声外传。

2）维持设备处于良好的运转状态，减少因零部件磨损产生的噪声；

3）合理布设生产车间，尽量把噪声影响限制在厂区范围内，降低噪声对外界的影响；

4）强噪声设备底座设置防振装置，并设置适当的隔声屏障；

项目四周厂界噪声能满足《工业企业厂界环境噪声排放标准》（GB12348-2008）中的3类标准要求，声环境保护目标噪声能满足《声环境质量标准》（GB3096-2008）2类标准，对周边声环境的影响较小。

四、固体废物

1、产生情况

项目运营期产生的固体废物包括员工生活垃圾、一般固废及危险废物。

(1) 员工生活垃圾

项目员工 20 人，均不在项目内食宿，生活垃圾取 $0.5\text{kg/d} \cdot \text{人}$ ，则员工生活垃圾产生量为 3t/a ，交由环卫部门统一清运。

(2) 一般固废

项目一般固废主要为生产过程产生的次品、包装废物等，一般固废暂存在一般固废间，定期交由相关公司综合利用。

表 35 一般工业固体废物产生情况表

序号	名称	产生环节	代码	产生量 (t/a)	物理特性	主要成分	有害成分	贮存方式	利用处置方式	去向
1	次品	检验	900-003-S17	0.3	固态	塑料等	/	袋装	委外利用	委托专业回收公司综合利用
2	包装废物	原料使用、成品包装	900-099-S17	0.01	固态	包装材料等	/	袋装	委外利用	委托专业回收公司综合利用

(3) 危险废物

1) 废机油

项目生产过程、设备维修和保养过程中会产生废机油，根据建设单位提供的资料，项目废机油产生量约 0.005t/a 。废机油属于《国家危险废物名录（2025 年版）》中规定的危险废物，编号为 HW08 废矿物油与含矿物油废物 900-249-08 其他生产、销售、使用过程中产生的废矿物油及沾染矿物油的废弃包装物。

2) 废含油抹布及手套

项目生产过程、设备维修和保养过程中会产生废抹布及手套，属于《国家危险废物名录（2025 年版）》中规定的危险废物，编号为“HW49 其他废物”-“非特定行业 900-041-49 含有或沾染毒性、感染性危险废物的废弃包装物、容器、过滤吸附介质”，产生量为 0.001t/a ，委托有危险废物处理资质的单位处置。

3) 废物料桶

项目生产过程中机油、火花机油等液态原料使用会产生废物料桶，产生量为 0.001t/a ，属于

《国家危险废物名录（2025 年版）》中规定的危险废物，编号为“HW49 其他废物”-“非特定行业 900-041-49 含有或沾染毒性、感染性危险废物的废弃包装物、容器、过滤吸附介质”，委托有危险废物处理资质的单位处置。

4) 废火花机油

项目模具维修过程中会产生废火花机油，根据建设单位提供的资料，项目废火花机油产生量约 0.005t/a。废火花机油属于《国家危险废物名录（2025 年版）》中规定的危险废物，编号为 HW08 废矿物油与含矿物油废物 900-249-08 其他生产、销售、使用过程中产生的废矿物油及沾染矿物油的废弃包装物。

5) 废活性炭

项目废气采用二级活性炭吸附装置处理，活性炭需定期更换，因此废气治理过程会产生废活性炭。

表 36 项目废气治理设施主要技术参数

参数	DA001 排气筒对应 废气处理设施指标	备注
炭层废气流向	纵向	废气进入活性炭箱，气流由炭箱入口进入后，会分流通过 逐个单一炭层后由出口排出
设计总风量	14000m ³ /h	采用变频风机
单级活性炭箱设计炭层 层数	4 层	/
单炭层过滤风量	0.97m ³ /s	活性炭箱体设计采用横向多层设计，多层设计主要为了平 衡风压，减少单层气体流量，单炭层过滤风量=总风量/炭 箱炭层数量；
设计过滤风速	1.1m/s	根据《吸附法工业有机废气治理工程技术规范》 (HJ2026-2013)：使用活性炭风速小于 1.2m/s
单炭层设计横截面积	0.88m ²	单级活性炭装置设计设置多层炭层，箱内气流只经过 1 层 炭层，横截面积=单炭层过滤风量/设计过滤风速
设计活性炭停留时间	0.55s	根据规范要求，污染物与活性炭接触停留时间大于 0.5s
设计单炭层厚度	0.3025m	本项目设计为两级活性炭箱，废气在每个炭箱会停留 1 个 炭层，共停留 2 个炭层厚度，因此活性炭设计单炭层厚度 =设计过滤风速×设计活性炭停留时间/2
两级活性炭炭层实际总 体积	2.139m ³	总体积=设计单炭层厚度×单炭层设计横截面积×炭层数 ×2
设计堆积密度	0.4g/cm ³	/
两级活性炭箱体单次填 装量	0.856t	填装量=两级活性炭炭层实际总体积×堆积密度
每年更换次数	1 次	/
活性炭更换量	0.856t/a	更换量=填装量×更换次数
吸附比例	15%	根据《广东省工业源挥发性有机物减排量核算方法（2023 年修订版）》：活性炭吸附比例取值 15%

理论 VOCs 削减量	0.1283t/a	理论削减量=活性炭更换量×吸附比例
项目所需 VOCs 削减量	0.0160t/a	设计理论 VOCs 削减量>项目 VOCs 削减量，满足要求
废活性炭产生量	0.8716t/a	活性炭更换量+项目所需 VOCs 削减量



图 8 二级活性炭箱示意图

综上，本项目废活性炭产生量约 0.8716t/a（活性炭更换量加上有机废气量），废活性炭属于危险废物（废物类别：HW49 其他废物，废物代码：900-039-49，烟气、VOCs 治理过程（不包括餐饮行业油烟治理过程）产生的废活性炭，化学原料和化学制品脱色（不包括有机合成食品添加剂脱色）、除杂、净化过程产生的废活性炭（不包括 900-405-06、772-005-18、261-053-29、265-002-29、384-003-29、387-001-29 类危险废物）），收集后委托有资质单位处置。

表 37 项目固废一览表

序号	产生环节	废物名称	废物属性	产生量 (t/a)	形态	主要成分	有害成分	危险特性	贮存方式	处理方式
1	员工生活	生活垃圾	生活垃圾	3	固态	纸巾、塑料等	/	/	生活垃圾堆放点	交由环卫部门统一清运
2	生产	次品	一般工业固体废物 (900-003-S17)	0.3	固态	塑料等	/	/	一般固废间	交专业回收公司综合利用
3	原料使用、包装	包装废物	一般工业固体废物 (900-099-S17)	0.01	固态	包装材料等	/	/		
4	生产、设备维修和保养	废机油	危险废物 (HW08-900-249-08)	0.005	液态	矿物油	矿物油	T,I	危废间	委托有资质单位处置
5	生产、设备维修和保养	废含油抹布及手套	危险废物 (HW49-900-041-49)	0.001	固态	矿物油、抹布等	矿物油	T/In		
6	生产	废物料桶	危险废物 (HW49-900-041-49)	0.001	固态	矿物油、桶等	矿物油	T/In		
7	模具维修	废火花机油	危险废物 (HW08-900-249-08)	0.005	液态	矿物油	矿物油	T,I		

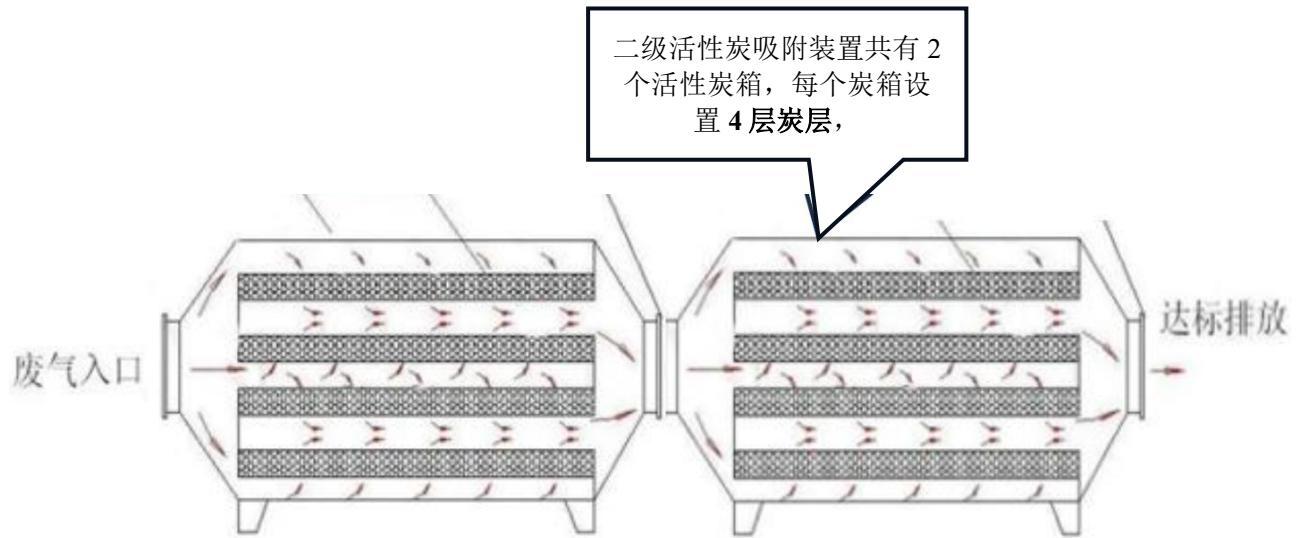
8	废气处理	废活性炭	危险废物 (HW49-900-039-49)	0.8716	固态	炭、有机 废气等	有机废 气	T		
---	------	------	---------------------------	--------	----	-------------	----------	---	--	--

注：T 指毒性，I 指易燃性，In 指感染性。

2、管理情况

1) 生活垃圾

生活垃圾主要成分是废纸、布类、皮革、瓜果皮核、饮料包装瓶、塑料等。生活垃圾按照指定地点堆放在生活、垃圾堆放点，每日由环卫部门清理运走，并对堆放点进行定期的清洁消毒，杀灭害虫。

2) 一般工业固废

项目生产过程中产生的一般工业固体废物主要为次品、包装废物，交由专业回收单位处理，建设单位在厂内设置有专门的存放区进行临时存放。

厂内一般固废临时贮存应注意：

A、对固体废物实行从产生、收集、运输、贮存直至最终处理实行全过程管理，加强固体废物运输过程的事故风险防范，按照有关法律法规的要求，对固体废弃物全过程管理应报当地环保行政主管部门等批准。

B、加强固体废物规范化管理，固体废物分类定点堆放，堆放场所远离办公区和周围环境敏感点。为了减少雨水侵蚀造成的二次污染。

3) 危险废物

项目运营期间产生的危险废物交由有资质单位处置。

表 38 项目危险废物贮存场所（设施）基本情况

贮存场所（设施）名称	危险废物名称	危险废物类别	危险废物代码	位置	占地面积	贮存方式	贮存能力	贮存周期
危废间	废机油	HW08 废矿物油与含矿物油废物	900-249-08	厂房北侧	5m ²	桶装	0.1t	一年
	废含油抹布及手套	HW49 其他废物	900-041-49			袋装	0.1t	一年
	废物料桶	HW49 其他废物	900-041-49			袋装	0.1t	一年
	废火花机油	HW08 废矿物油与含矿物油废物	900-249-08			桶装	0.1t	一年
	废活性炭	HW49 其他废物	900-039-49			袋装	1t	一年

危险废物须严格按照《广东省危险废物经营许可证管理暂行规定》和《广东省危险废物转移报告联单管理暂行规定》中的有关要求管理，对危险废物的产生、利用、收集、运输、贮

存、处置等环节建立追踪性的账目和手续，并纳入环保部门的监督管理。

危险废物贮存、运输和处置的注意事项如下：

A、贮存

项目生产过程中将产生一定量的危险废物，应严格按照《危险废物贮存污染控制标准》（GB18597-2023）相关要求进行分类收集后置于专用桶中，暂存放在项目的危险废物暂存间内。危险废物暂存间应严格按照《危险废物贮存污染控制标准》（GB18597-2023）要求进行建设，要求如下：

①贮存设施应根据危险废物的形态、物理化学性质、包装形式和污染物迁移途径，采取必要的防风、防晒、防雨、防漏、防渗、防腐以及其他环境污染防治措施，不应露天堆放危险废物。

②贮存设施应根据危险废物的类别、数量、形态、物理化学性质和污染防治等要求设置必要的贮存分区，避免不相容的危险废物接触、混合。

③贮存设施或贮存分区内地面、墙面裙脚、堵截泄漏的围堰、接触危险废物的隔板和墙体等应采用坚固的材料建造，表面无裂缝。

④贮存设施地面与裙脚应采取表面防渗措施；表面防渗材料应与所接触的物料或污染物相容，可采用抗渗混凝土、高密度聚乙烯膜、钠基膨润土防水毯或其他防渗性能等效的材料。贮存危险废物直接接触地面的，还应进行基础防渗，防渗层为至少 1m 厚黏土层（渗透系数不大于 10^{-7} cm/s），或至少 2mm 厚高密度聚乙烯膜等人工防渗材料（渗透系数不大于 10^{-10} cm/s），或其他防渗性能等效的材料。

⑤贮存库内不同贮存分区之间应采取隔离措施。隔离措施可根据危险废物特性采用过道、隔板或隔墙等方式。

⑥贮存设施或场所、容器和包装物应按 HJ 1276 要求设置危险废物贮存设施或场所标志、危险废物贮存分区标志和危险废物标签等危险废物识别标志。

⑦在贮存库内或通过贮存分区方式贮存液态危险废物的，应具有液体泄漏堵截设施，堵截设施最小容积不应低于对应贮存区域最大液态废物容器容积或液态废物总储量 1/10(二者取较大者)；用于贮存可能产生渗滤液的危险废物的贮存库或贮存分区应设计渗滤液收集设施，收集设施容积应满足渗滤液的收集要求。

B、运输

项目产生的危险废物，拟交由有资质单位回收处理，由处理单位派专用车辆定期上门接收，运输至资质单位废物处理场进行处理。

C、处置

项目产生的危险废物交由有资质单位根据各危险废物的性质进行无害化处置。

经采用上述措施后，本项目产生的固体废物对周围环境基本无影响。

五、地下水、土壤

本项目位于惠州市仲恺高新区惠环街道洋里路8号加速器厂房二1楼之八，场地内均进行了硬底化处理，不与土壤直接接触，故本项目不存在土壤污染途径。

本项目用水来自市政供水，不取用地下水，不会造成水位下降。员工生活污水纳入惠州市第七污水处理厂处理，禁止采用渗井、渗坑等方式排放，不会因废水排放引起地下水水位、水量变化，故本项目不存在地下水污染途径。

综上，本项目不存在地下水和土壤污染途径，建成后对地下水、土壤基本无影响。

六、环境风险

1、Q值的计算

根据《建设项目环境风险评价技术导则》（HJ169-2018）附录B，本项目原料机油、火花机油及危险废物废机油、废火花机油属于突发环境事件风险物质。

表39 项目危险物质数量与临界量比值Q核算表

类型	物质名称	风险物质	最大储存量 (t)	临界量 (t)	对应附录 B 临界类别	Q
原料	机油	机油	0.01	2500	油类物质（矿物油类，如石油、汽油、柴油等；生物柴油等）	0.000004
	火花机油	火花机油	0.01	2500	油类物质（矿物油类，如石油、汽油、柴油等；生物柴油等）	0.000004
危险废物	废机油	废机油	0.005	2500	油类物质（矿物油类，如石油、汽油、柴油等；生物柴油等）	0.000002
	废火花机油	废火花机油	0.005	2500	油类物质（矿物油类，如石油、汽油、柴油等；生物柴油等）	0.000002
$\sum_{i=1}^n q_i / Q_i$						0.000012

根据上表可知，本项目危险物质数量与临界量比值 $Q=0.000012 < 1$ 。

2、环境风险识别

本项目原料机油、火花机油具有危险特性，对应的风险单元为原料仓库；危险废物废机油、废火花机油也具有一定危险特性，对应的风险单元为危废间。根据对生产过程中各个工序

的工程分析结果及本产品审查过程的调查了解，本项目涉及环境风险类型为物质泄漏及火灾事故下引发的伴生/次生污染物排放。

1) 物质泄漏

原料仓库临时贮存的机油、火花机油，危废间临时贮存的废机油、废火花机油，存在泄漏的风险，主要原因可能是贮存容器破损、管理不到位造成的。由于存放的物质发生泄漏事故时，较难以发现，可能扩散到周边环境中，污染地表水。为避免发生此类事故，厂区利用独立的房间进行临时贮存并相应做好密闭贮存措施，因此此类事故发生概率较低。

2) 火灾事故下引发的伴生/次生污染物排放

火灾或事故危害除热辐射、冲击波和抛射物等直接危害外，未完全燃烧的危险物质在高温下迅速挥发释放至大气，燃烧物质燃烧过程中则同时产生伴生和次生物质，加上燃烧后形成的浓烟。浓烟是由燃烧物质释放出的高温蒸汽和毒气、被分解和凝聚的未燃烧物质、被火焰加热而带入上升气流中的大量空气等多种物质组成。它不但含有大量的热量，而且含有毒气体和弥散的固体微粒。因此浓烟对火场周围人员的生命安全危害程度远超过火灾本身，并对周围的大气环境质量造成很大的污染和破坏。另外，燃烧时的强烈热辐射还可能造成新的火灾事故，会对周围的大气环境造成一定的影响。

3、环境风险防范措施及应急要求

I物料泄漏事故的预防措施

泄漏事故的预防是物料储运中最重要的环节，发生泄漏事故可能引起火灾和爆炸等一系列重大事故。经验表明：设备失灵和人为的操作失误是引发泄漏的主要原因。因此选用较好的设备、精心设计、认真管理和操作人员的责任心是减少泄漏事故的关键。

本项目主要采取以下预防措施：

a 在原材料储存区域四周设置地沟避免泄漏物料流入水体。泄漏的物料经收集后作为废液送至相应委外单位处理；

b 经常检查管道，地上管道应防止碰撞，并控制管道支撑的磨损。定期系统试压、定期检漏；

II火灾和爆炸的预防措施

a 设备的安全管理：定期对设备进行安全检测，检测内容、时间、人员应有记录保存。安全检测应根据设备的安全性、危险性设定检测频次。

b应加强火源的管理，严禁烟火带入，对设备需进行维修焊接，应经安全部门确认、准许，并有记录。机动车在厂内行驶，须安装阻火器，必要设备安装防火、防爆装置。

III物料运输及危险废物收集、贮存、运输过程防范措施

对各种原材料应分别储存于符合相应要求的库房中，同时应加强管理，非操作人员不得随意出入，加强防火，达到有关部门的要求，建设单位应做好车间地面的防渗、防漏措施，做好雨污分流，建议建设单位在雨水管网、污水管网的厂区出口处设置一个闸门，发生事故时及时关闭闸门，防止泄漏液体流出厂区，将其可能产生的环境影响控制在厂区之内。

本项目设置的危险废物贮存库，用于收集、临时贮存生产过程中产生的危险废物，危险废物贮存场设计中严格执行《危险废物贮存污染控制标准》（GB18597-2023）规定。危险废物在临时仓库暂存后，定期委托有资质的单位进行安全处置。

IV废气处理装置事故防范措施

应加强对废气处理系统等的日常管理，及时保养与维修。建立严格的操作规程，实行目标责任制，保证环境保护设施的正常运行。应严格按工艺规程进行操作，特别在易发生事故工序，应坚决杜绝为了提高产量等而不严格按照要求配料、操作等情况，同时，操作人员应穿戴好劳动防护用品。

V 针对其他风险事故的风险防范措施及应急要求

①强化安全生产及环境保护意识的教育，提高职工的素质，加强操作人员的上岗前的培训，进行安全生产、消防、环保、工业卫生等方面的技术培训教育；定期检查安全消防设施的完好性，确保其处于即用状态，以备在事故发生时，能及时、高效率的发挥作用。

②危险废物贮存间，须满足《危险废物贮存污染控制标准》（GB18597-2023）的要求；尤其是贮存间内部地面硬底化处理，周围设置围堰，做到防风、防雨、防晒、防渗透；及时办理转移手续，尽可能减少现场贮存量和缩短贮存周期。

③原料仓库，涉及液体危险化学品的需要单独隔离储存，设置围堰，地面需要设置严格防渗层。

④建立环境风险应急预案，开展环境应急预案的培训、宣传和必要的应急演练。

4、分析结论

本项目风险物质用量较少，物质泄漏、火灾等事故发生概率较低，在落实上述防范措施后，项目生产过程的环境风险总体可控。

表40 建设项目环境风险简单分析内容表

建设项目名称	惠州市明宏塑胶制品有限公司建设项目
建设地点	惠州市仲恺高新区惠环街道洋里路 8 号加速器厂房二 1 楼之八
地理坐标	E114°21'6.422", N23°2'11.785"
主要危险物质及分布	根据《建设项目环境风险评价技术导则》（HJ169-2018），本项目原料机油、火花机油及危险废物废机油、废火花机油具有危险特性，对应的风险单元为仓库、危废间。
环境影响途径及危害后果（大气、地表水、地下水等）	项目物质泄漏会对厂区附近大气及地表水造成明显的污染。正常情况项目并无火灾隐患，但是厂区内发生火灾事故时，在高温环境下会因燃烧而产生污染物质进入空气中，对厂区周围及下风向的环境空气产生影响，污染物最大地面浓度可能会超过该区域的环境空气质量标准。
风险防范措施要求	强化安全生产及环境保护意识的教育，加强操作人员上岗前的培训，定期检查安全消防设施的完好性。
填表说明（列出项目相关信息及评价说明）： /	

七、环保投资估算分析

表 41 本项目环保措施投资估算

环境因素	相应的环保设施	投资额（万元）
废气	注塑有机废气：集气罩+二级活性炭吸附装置+14000m³/h 风机+DA001 排气筒（15m）	10
废水	员工生活污水：经三级化粪池（依托现有）预处理后排入惠州市第七污水处理厂	0
噪声	各设备配套消声、隔声、减振措施	1
固体废物	一般固体废物交由相关公司综合利用，危险废物委托有资质单位处置	1
合计	——	12

五、环境保护措施监督检查清单

内容 要素	排放口(编号、 名称)/污染源	污染物项目	环境保护措施	执行标准
大气环境	DA001 排气筒	非甲烷总 烃	集气罩+二级活 性炭吸附装置 +14000m ³ /h 风 机+DA001 排气 筒（15m）	《合成树脂工业污染物排放标 准》（GB31572-2015，含 2024 年修改单）表 5 限值
		酚类、氯 苯类、二 氯甲烷、 氨		
		臭气浓度		《恶臭污染物排放标准》 （GB14544-93）表 2 限值
	厂界	非甲烷总 烃	加强车间通风	广东省《大气污染物排放限 值》（DB44/27-2001）第二时 段无组织排放监控浓度限值
		颗粒物		
		臭气浓度		《恶臭污染物排放标准》 （GB14544-93）表 1 厂界二级 新改扩建标准
	厂房外	非甲烷总 烃	加强车间通风	广东省《固定污染源挥发性有 机物综合排放标准》 （DB44/2367-2022）表 3 限值
地表水环境	员工生活污水	COD _{Cr} 、 BOD ₅ 、SS NH ₃ -N	通过市政污水管 网排入惠州市第 七污水处理厂处 理	达到广东省地方标准《水污染 物排放限值》（DB4426- 2001）第二时段三级标准和惠 州市第七污水处理厂接管标准 后通过市政纳污管网排入惠州 市第七污水处理厂处理
声环境	生产设备	机械噪声	隔音、消音、安 装减振垫、合理 布局等措施	《工业企业厂界环境噪声排放 标准》（GB12348-2008）3类 标准
电磁辐射	无			
固体废物	一般固废交由专业回收单位处理，危险废物委托有资质单位处置，员工生活垃圾交由环卫部门统一清运。			
土壤及地下水 污染防治措施	无			
生态保护措施	无			
环境风险 防范措施	①加强化学品的仓储管理，按有关规范设置储存场所，修建地沟、围堰等必要 设施，避免化学品与地面直接接触。 ②强化安全生产及环境保护意识的教育，加强操作人员上岗前的培训，定期检 查安全消防设施的完好性。 ③加强环保处理设施的管理，提高员工各环节操作的规范性，以保证环保处理 设施的正常运行。			
其他环境 管理要求	无			

六、结论

综上所述，通过对惠州市明宏塑胶制品有限公司建设项目运营期的环境影响分析，本项目符合国家产业政策，符合当地的城市规划、总体规划以及其它发展规划，与当地的环境功能区划也是相符的；采取相应措施后，污染物可以做到达标排放，并能达到总量控制的要求，对周围环境的影响在可承受范围之内，建成后能维持当地环境质量现状。

因此环评认为，在切实落实环评报告提出的各项污染防治措施、严格执行环保“三同时”制度的基础上，本项目建设从环境保护角度考虑是可行的。

附表

建设项目污染物排放量汇总表

分类 \ 项目	污染物名称 (吨/年)	现有工程 排放量 (固体废物产 生量) ①	现有工程 许可排放量 ②	在建工程 排放量 (固体废物产 生量) ③	本项目 排放量 (固体废物 产生量) ④	以新带老削减量 (新建项目不填) ⑤	本项目建成后 全厂排放量 (固体废 物产生量) ⑥	变化量 ⑦
废气	非甲烷总烃	0	0	0	0.0266	0	0.0266	+0.0266
废水	废水量 (万吨/年)	0	0	0	0.0160	0	0.0160	+0.0160
	COD _{Cr}	0	0	0	0.0064	0	0.0064	+0.0064
	NH ₃ -N	0	0	0	0.0003	0	0.0003	+0.0003
一般工业 固体废物	次品	0	0	0	0.3	0	0.3	+0.3
	包装废物	0	0	0	0.01	0	0.01	+0.01
危险废物	废机油	0	0	0	0.005	0	0.005	+0.005
	废含油抹布及 手套	0	0	0	0.001	0	0.001	+0.001
	废物料桶	0	0	0	0.001	0	0.001	+0.001
	废火花机油	0	0	0	0.005	0	0.005	+0.005
	废活性炭	0	0	0	0.8716	0	0.8716	+0.8716

注：⑥=①+③+④-⑤；⑦=⑥-①

